申報

第二萬五千一百八十六號
發行人 陳景韓
今日本報貳張半
每份售價國幣一萬三千元（外埠另加郵費）
地址上海漢口路三〇九號 電報掛號六〇七八 電話九三二四八號四線
內政部新登記證京警字第十一號 中華郵政特准掛號立券總包之新聞報紙

國大首次預備會議
推定臨時主席及秘書長
主席團選舉法討論熱烈

〔本報南京卅日電〕國大第一次預備會議，卅日晨九時三刻舉行，首由籌備委員會秘書長洪蘭友報告開會：㊀本日出席代表共一七九八人，已足法定人數，宣布開會。㊁在大會主席團未推定前，本日預備會應推定臨時主席。當由代表于右任提出由胡適擔任大會臨時主席，洪蘭友擔任臨時秘書長，胡適則提請由于右任擔任，最後一致通過本日大會臨時主席由胡適擔任。胡氏於十時五十分涖主席台，首先提出臨時秘書長人選問題，表決結果，于右任所提由洪蘭友擔任案通過。各就職位後，胡氏宣布討論事項開始。今日討論事項，規定兩案：㊀大會主席團選舉辦法案。㊁代表席次編定辦法案。首先討論第一案，由洪蘭友宣讀辦法草案全文以後，各代表開始發表意見，自十時十分開始至十二時法定休會時止，計有潘公展，顧毓琇，李仲林，顏少儀等三十五人發言，旋以提送發言條者尚有五十餘人，時間已不及，經主席提出意見，徵求代表同意，即由秘書處將本日業經發表之意見分別整理後，具體歸納成數點，交下次預備會討論。如有人在此整理後之數點意見以外，尚有不同之新意見，再提大會發表，當經一致表示同意。末由主席宣佈本日下午休會，第二次預備會於卅一日晨九時舉行，于右任担任主席後散會。

·臨時主席胡適·

今日討論「主席團選舉辦法草案」，係國大籌備委會根據國民大會組織法第五條擬定者。草案中規定：「㊀主席團主席二十五人，由大會代表就主席團候選人總名單，用無記名連記法選舉之，得票最多者當選，票數相同者，以抽籤定之。㊁主席團候選人由各代表產生單位自行選舉，每單位至少一名，代表人數在三十人以下者，選舉候選人一名，三十一人至六十人者二名，六十一人至九十人者三名，九十一人至一百二十人者四名，一百二十一人至一百五十人者五名，一百五十一人以上者六名。每單位有五名以上候選人者，內應有婦女一名，由各單位用無記名連記法選舉之，得票較多者當選（婦女一名單獨計票），構成候選人總名單，被選候選人，不以本單位產生代表為限，各單位選舉主席團候選人時，由各單位代表中年長者召集。㊂本辦法經國民大會預備會議通過施行」。附表中並列六十個單位應產出之候選人，計一百三十三名，內應有婦女十一人。

主席團應增名額
俾每一單位均有參加
潘公展意見博得絕大多數贊同

選舉辦法中規定，主席團主席之人數僅廿五名，各代表對此事爭執甚久，咸認為按照上次制憲國大代表總額僅二〇二四名，主席團主席即達五十五人，此次大會代表總額已至三〇四五人，較前增加五成，主席團主席反減至廿五人，於理不合。且因代表產生單位即有四十八個，為普遍廣泛，可容納各方面意見起見，亦應增加名額，使其達到每一單位均有傳達意見之代表列於主席團。惟有人認為此項選舉辦法係根據國大組織法所擬定，而國大組織法則係根據憲法第三十四條而訂定，如擬增加主席團主席名額，即必須修改國大組織法，亦無異修改憲法。如不修改憲法，即是違憲，故主張不必增加名額，對於主張增加名額之意見，會場中同意者較多，贊同後者意見者較少，各代表發言時，對增加名額之多少及產生辦法之研討等等，亦提出若干意見。代表潘公展當提出三點意見稱：㊀主席團主席人數之規定，必須修改，本席認為立法院制訂之國大組織法過於詳細，應由大會將國大組織法送回立法院，將此項人數之規定一句刪除，僅列「若干人」即可，大會再討論人數。㊁主席團主席人數本席認為應按照制憲國大之比例，增加五成，即五十五加廿八，本屆國大應為八十三人。㊂選舉辦法以六十單位計，每單位一人，其餘，廿三名則由大會採用無記名單記法選舉，如此則各區域及海內外僑胞等單位均有人參加主席團，可收集思廣益之效。

潘氏並就國大代表之職權有所論列，渠認為立法院對主席團主席人數規定過少，似有認為此次國大僅負選舉之責，易於處理。其實大會有修改憲法之權，吾人不能謂必不可修改，討論是一回事，通過則為另一問題也。如修改憲法，則大會將非廿二日可畢，任務繁重，自非廿五人之主席團所可辦理。潘氏之意見，博得絕大多數代表之同意。其後尚有若干代表發言，惟均未超出此數項原則，討論情緒之熱烈，已為本屆國大必有之盛況開其端。

潘公展在國大發言時情形

簽署國代仍絕食
昨晨注射葡萄糖
胡適等繼續奔走勸解

〔本報南京卅日電〕堅不退讓友黨之簽署國代顏澤滋等十人，卅日仍繼續絕食，中央醫院曾奉命於卅日晨派員為彼等注射葡萄糖，惟僅年事較高之楊翹新注射，晚又有醫生奉命前往檢查，彼等健康情形卅日竟日由于斌，胡適，莫德惠，與寇初等四人奔走勸解，于等並於晚九時晉謁蔣主席，陳述勸解情形及擬議辦法。據悉：于斌所擬議者仍為增加名額，俾彼等能出席大會，另傳解決辦法係以東北代表名額抵補；東北代表及東北旅京人士已表示反對。

國代續辦理報到
熊克武等今飛京

〔本報南京卅日電〕國代報到仍繼續辦理，惟已不若開幕前夕之緊張，卅日前往報到者有左舜生，李宗黃等一〇四人，連前共計一九六七人，現在來京途中之代表，尚有三一八人。

〔本報重慶卅日電〕川革命元老熊克武，行轅秘書長中委曾擴情，川國代李樵，劉蔭灣，凌均吉，蘇樹泉均定卅一日由渝飛京，出席國大。又立委潘昌猷卅一日飛滬。

〔中央社本市訊〕國大開幕後一日，各地國大代表過滬晉京者仍頗衆多，卅日夜車晉京者，計[illegible]代表四十九人。

何應欽返國
今下午可抵滬

〔中央社本市訊〕我國駐聯合國安全理事會軍事代表團團長何應欽將軍，最近奉最高當局電召返國，經英．法．比諸國，[illegible]可於卅一日下午三時十五分自加爾各答飛抵滬，降落龍華機場。本市各界定卅一日下午四時假國際飯店舉行「歡迎何應欽將軍返國茶會」。何氏於抗戰勝利，完成受降後出國赴美，已近三年，此次返國，未料將膺軍事方面之重任。

胃痛

本埠西華路永利坊內十三號陳福珍堂家傳專門胃痛膏專貼遠年近日男婦老少胃氣痛心氣痛肝氣痛以及胃寒胃弱消化不良膨悶嘈飽飲食不納時痛時愈久不除根之胃病一經貼上立止疼痛愈後永不復發 售價每張分單料十五萬元雙料廿六萬元路遠不便電話購買三二九九四號立可送上不取送力外埠寄費加二

國代四百餘人擁護孫科競選
胡適張知本參加題名之簽署

〔本報南京卅日電〕胡適．張知本卅日已參加題名孫科為副總統候選人之簽署。胡氏於抵京後即曾告青年部長陳雪屏，渠之一票決投孫科。張氏則聲明，渠之決定，乃摒除一切陳腐之觀念及關係因素而為之慎重抉擇。

〔本報南京卅日電〕副主席孫科卅日午在國際聯歡社招待各地國大代表，到四百餘人，孫氏即席發表簡單演說，首以國大籌委會主委資格，就招待不周，請代表原諒。孫氏繼稱：代表來參加行憲國大，責任重要，可說是民主建國開始的工作，民主政治不易成功，必須經長時間努力奮鬥，且經若干錯誤及經驗始能建設成功。各位代表從各地來京，代表人民來行使國家最高政權，開始民主政治工作，本人今天預祝諸位使命完成及成功，諸位的成功也就是中華民國民主政治的建設成功。旋考試院副院長周鍾嶽，行政法院院長張知本，江蘇代表袁希洛，丁宣孝等先後發言，主張一致選孫副主席為副總統，至下午二時始散。

立委求見主席 陳述提名問題
主席允召見樓桐孫等

〔本報南京卅日電〕關於現任立委經國民黨提名為行憲立委候選人之當選問題，日前立委樓桐孫．陳顧遠等九人曾上書蔣總裁，請求面陳意見，並分函吳鐵城．陳立夫兩氏，現蔣總裁已允定期召見樓等。陳氏復函則稱：此問題尚待中常會討論，吳氏迄未答復。樓桐孫卅日又發表談話，主張總統．副總統候選人應由政黨提名。渠並推讚孫科為適當之副總統候選人。

美參院外交委會 修正援華案報告
稱譽主席為反侵略戰友

〔本報訊〕紐約卅日廣播之華盛頓訊，今日參院準備對四億六千三百萬美元之援華法案，作最後表決。參院主席范登堡力促立即予以通過，俾協助「自由人民反抗征服」。

〔美國新聞處華盛頓廿九日電〕參議院今日准許外交委員會主席范登堡撤消該委員會於三月廿六日所發表關於援華議案之報告。

〔合衆社華盛頓廿九日電〕外委會主席范登堡定於卅日向參院大會發表一修正之外委會對援華案報告書，其中將稱譽國民政府為美國之在「反共黨侵略聯合陣線」中一戰友。此文件乃替代原先抨擊國民政府甚烈而在星期日由范登堡道歉撤消之對華報告者。

〔美國新聞處華盛頓廿九日電〕范登堡為撤消援華報告書發表之聲明，全文如下：（下接二版二欄）

北方救建協會等 對總統人選意見
認副總統應為北方人

〔本報南京卅日電〕北方廿九省市區救建協會暨北方建設問題研究會全體理監事七十餘人，卅日下午三時開聯席會，一致認為當前國家最重問題均在北方，希望今後國家施政應注重事實，力爭過去重南輕北之弊。此次大選，渠等除擁護蔣主席競選總統外，對於副總統一席，堅決主張應由北方人中推選，以為地區之調劑，文武之配合，並決定日內歡迎北方國代交換意見。

主席召見張發奎

〔本報南京卅日電〕蔣主席卅日午召見張發奎。美大使司徒雷登定卅一日宴請張氏。

蔣鼎文自美抵滬 即晉京出席國大

〔中央社本市訊〕蔣鼎文（見圖）將軍乘「美琪將軍」號輪自美返國，卅日午十一時抵滬，輪泊招商局第一碼頭，本市各界首長杜月笙．楊虎．俞叔平等均往歡迎，蔣氏抵滬後，即出席諸暨同鄉會之歡迎會，並分訪各友好，在滬小憩數日，即將晉京出席國大，並謁蔣主席有所報告。

蔣鼎文與獻花之鄒佩英（左）方睦卿（右）合影。（中國社攝）

第一流名烟：白蘭地

大東南烟公司出品

主席團選舉的爭辯

本報特寫——（三月三十日於南京）

來自全國各地的民意代表，今天在憲政實施程序的國民大會裏，開始了他們對民主政治的熱情爭辯，從制憲國大到行憲國大，民意的考驗，一次比一次進步了。

預備會議，只是大會的前奏，僅僅以討論大會主席團選舉辦法及選舉主席人選等為主題。然而，每一分鐘，每一個過程，幾乎都是值得爭取發揮民意的機會。因此，主席團選舉辦法草案全文共計三條，就費了整整兩小時的辰光，尚未獲得結論。

今天的臨時主席，由態度溫和而又兼有外交家風度的胡適校長担任。胡先生每有一點建議，必再三的問好不好，會場空氣因此而能在熱烈爭執之中求得平靜進行。選舉辦法中，引起爭執的有三點：第一是主席數額，第二是產生辦法，第三是選舉辦法。說得簡單一點，就是所有提出異議的，都是全部否定原草案，比如主席數額太少，應予增加，產生辦法應該每單位有人代表。選舉辦法在原草案是指明採用無記名連記法的，提出的意見中，則一致認為必須無記名單記法，否則將陷於操縱之一途，不民主。而在這若干發言中，某一位代表就首先提出了國大代表的職權任務，應該修改憲法的問題。他的談話是緊接着臨時主席對一位代表所提主席人數應予增加一點，所作談話而起。臨時主席是這麼說的：「主席人數是根據於國大組織法經立法院通過的，如果要對人數問題加以修改，是否仍將提立院完成立法程序」？某代表認為主席人數須增多，依據制憲國大主席團人數五十五人，這次應更增多，為何反而減少？同時他大聲疾呼「我們要執行我們的職權，我們要修改憲法，這一部憲法的漏洞太多了」。這第一砲，引起若干人的同意。其後，繼續有人附和他的意見，顧毓琇也提出來說，我們必須把他送回立法院，對這一點重予修改。待立院修改送回，我們再行討論。最後是潘公展有系統的發言，具體批評有人認為不必修改組織法的意見，他強調：我們有權決定我們自己的事，而且修改憲法是我們的職權，誰都不能說不許我們修改憲法，不能修改憲法，討論是應該的，通過才是其次的問題。

今天在每一個代表的議事日程公文袋裏，都有着一本民權初步小册子，他告訴你，當你在會場裏有任何想做或想說的事，首先注意「法」，一切必須合法。當開會時間在預定節目上是九時，而實際開會時間遲至九時三刻時，籌委會秘書長就不得不受到責難，詢問為何不准時開會，為何不能注意到工作效率。可是秘書長以及臨時主席的答覆，說是為了等候出席代表的滿足法定人數。

當發言進行到十一點半鐘的時候，臨時主席為了要求發言的人陸續不絕，恐怕時間有限，希望發言簡潔。同時又接到另外四五個代表的建議，請求停止發言，提付表決。但主席剛剛轉達了這項意見時，立刻遭到反對，他們幾乎是不守秩序的，大聲疾呼「注意，在國民大會裏，代表各個角落的民意代表需要發表意見時，不應該受任何人的阻止。主席沒有權」。雖經秘書長在旁一再解釋，這只是接受了幾位代表的意見時，但此起彼落的反對聲浪，仍然掩蓋了一切。終於，是多數意見獲勝了。

這些空氣，告訴我們，民意在這裏泛濫着。沒有人能夠違抗，能阻止，這一個開始，主席團選舉辦法的爭執，還不過是一個發端！

警衛國民大會之憲兵，用地雷探測器搜查會場情形。（時事社攝）

皖北阜陽吃緊
遭匪圍城郊起劇戰

〔本報蚌埠卅日電〕劉陳兩匪約萬餘，廿九日自臨泉方面向阜陽縣城圍攻，守軍羅旅憑城阻擊，卅日竟日激戰，蚌阜電信尚通，潁上吃緊。

〔本報徐州卅日電〕皖北劉匪第六縱隊，廿九日晚乘隙偷渡淮河，北竄三河尖．往流集．洪河口一帶，國軍已迎頭痛擊。

〔本報蕪湖卅日電〕皖境長江北岸無為境之二壩，日前有土共數十名竄擾，經保安隊剿後，竄入黑沙洲。省令警告縣嚴防渡江。

桐柏大洪山區 殘匪流竄鄂中

〔本報南京卅日電〕盤踞桐柏．大洪兩山區之劉匪殘部，經國軍加緊圍剿，四散流竄，廿九日一股二百餘竄擾荊門，一股四百人竄至浩子口附近，一股五百餘圖竄岳口，國軍已分別迎擊中。

東北空軍出動 猛炸匪補給綫

〔本報瀋陽卅日電〕空軍猛烈轟炸匪由松北通兩遼之補給神經，平齊綫，齊齊哈爾．泰來鎮．東遼遜均遭軍創，毀機車廿餘輛。

〔本報南京卅日電〕軍聞社訊：據自哈爾濱逃至長春者稱：國際共黨派駐哈市某負責人，於三月上旬曾召集共匪首要人員，舉行會議，公開指責共匪推行政策不够積極，對共匪集團貪污尤表不滿。會中決議，限令共匪於七月一日前佔領全東北。

立法院任務終了
至遲四月底前結束事務
惜別聯歡會將定期舉行

〔本報南京卅日電〕國大開幕後，新立法院成立期亦在不遠，現立法院長孫科於三十日該院例會討論議案後宣稱：國大會期依預定進程最快可僅需兩週，如一切順利，四月十一日即將閉幕，則遵憲政實施準備程序第六條首屆立法院應於國大閉幕後第七日自行集會，新立法院即將於四月十八日正式組織成立，現立院任務即告終了，故該院至遲四月底前必須結束一切事務，未了例案將於半月內整理，審議，處理完畢。該院定四月十五日開第三五二次例會，如屆時不需再開會，將定期舉行惜別聯歡會。孫氏並報告由現立院秘書處兼理之新立法院籌備處業務，負責開會準備事項正積極進行，然現自各地來京之新立委頗多人地生疏者，據國大籌委會秘書長洪蘭友告渠，該委會在各地工作人員已無法兼對新立委服務，故關於來京新立委之招待事宜，雖立委不同於國代有薪俸可領，且在國大會期間及會後，首都住行問題困難萬分，籌備處亦不得不勉為其難，盡力略為照拂，陳顧遠委員以現任立委賡揚民意襄助政府，若干年來有勞績，以為其當後獎酬問題似應顧及，同時並請孫院長各贈照片留念。陳長蘅委員則提出新立委之當選問題應早日確定並公告，以便登記開會。最後羅鼎，劉盥訓兩委亦分就選政發言，三十日例會逾午乃散。

立法院昨開例會 修正兩院組織法
鹽稅稅率表亦修正

〔本報南京卅日電〕立法院卅日晨九時三刻舉行第三五一次會議，孫院長科主席，首由秘書長梁寒操宣讀上次會議紀錄，並報告該院前關於中港間海關緝私協定之遵護案由國府令行政院分別轉飭各有關機關注意辦理。繼討論各項案件，計通過：㊀修正立法院組織法第五條，第十九條條文案，㊁修正監察院組織法第九條條文案，㊂修訂柴油進口稅則及臨時附加稅實施辦法案，㊃修正鹽稅稅率表案案，㊄修正復員後辦理民事訴訟補充條例第廿六條條文案，㊅兵役懲戒條例草案案，㊆修正公務員懲戒法草案案，㊇修正公務員懲戒委員會組織法草案案，㊈修正公務員退休法第八條條文文字案案，㊉修正民事訴訟費用法條文草案案，⑪審查學校教職員退休條例修正草案案，⑫學校教職員撫卹條例修正草案案及其他預算案多起。至國府文官處送議之選舉總事務所關於憲法有關僑民選舉修改條文意見案，則決議照審查意見通過，以該案事關憲法之修改，而非修改法律問題，未便審議。（下接二版三欄）

潛匿鎮江境匪首 姚理松戎政擊斃

〔本報鎮江卅日電〕軍息：匪偽鎮江縣軍事科長姚理松，偽區長戎政，率同匪幹數十，攜帶步槍快機廿餘支，於卅日拂曉，在縣屬大洪區舉行秘密會議。駐防該地之保四團第一營陸營長得報後，立派遣快速部隊馳往圍剿，當場擊斃匪首姚理松．戎政兩名，並在姚匪身上搜獲重要文件多種．及駁殼槍一支，已呈送城防指揮部訊辦。

匪修葉赤鐵路 內有外人參加

〔中央社承德卅日電〕熱省共匪現脅手修築葉赤鐵路，技術人員內發現有外籍人參加。

鄧錫侯辭川主席
省參會電蔣主席挽留

〔本報重慶卅日電〕[illegible]本報記者，鄧錫侯已辭川主席，中樞內定王陵基繼任，[illegible]主席可能為熊式輝。

〔本報成都卅日電〕川省參會頃電蔣主席，挽留鄧錫侯。川省府各廳處長，頃亦聯名電張院長連帶引咎。一般以為鄧之辭職，與京中所傳移撥發款囤糧有關，省府今電中央請飭員澈查，以明究竟。王陵基主川，各方表示歡迎。

傅作義返平開軍會
平綏綫戰事已告一段落
匪回竄冀西圖擾平保綫

〔本報張家口卅日電〕平綏綫戰事微妙發展中，傅作義卅日晨九時離此飛平，處理要公。大同外圍匪衆甚聚，據觀察家稱，匪在國軍強大壓力下，不致妄動。

〔本報北平卅日電〕傅作義於卅日上午由張垣飛返平，平綏綫戰事已告一段落。傅氏抵平後，下午三時在西郊總部召集軍事會議，吳奇偉．楚溪春．徐啟明．甘沛澤等均參加，席間曾檢討察綏戰局，並有所決定。

〔本報北平卅日電〕綏察南共匪竄向冀西，聶榮臻之第一．二兩縱隊已到達淶水易縣境，有擾平保綫企圖。高碑店松林店間昨晚被破壞一處已修復。

〔本報北平卅日電〕華北剿總公布：㊀國軍正沿平綏路自西灣堡．永嘉堡．向西搜索鐵路兩側殘共，進佔搶修鐵路，卅晨已派出大批員工，西行車現通西灣堡，西段東行車現通聚樂鎮北方之官村，廿九夜，殘共五百餘竄擾聚樂鎮西方，業被擊退。陽高西方陳家莊，卅晨被殘共四百餘竄擾，與守軍激戰中。㊁察北隆化國軍出擊，卅晨一時在隆化五十里陳家屯．沈家屯，與共匪一千二百人激戰，一度被突入，三小時後，共匪遺屍四百餘，向東北潰退。

〔本報南京卅日電〕軍聞社訊：平古路綫路局日夜搶修，廿九日已通密雲。

〔中央社承德卅日電〕傅總司令作義，以石覺將軍所部國軍，於廿三日至廿五日三日間，擊潰進攻古北口之匪四獨五兩個師，對全面戰局貢獻極大，特電石軍長表示嘉獎並飭將出力人員事蹟呈報，另候獎勵。

〔本報歸綏廿九日電〕晉北右玉縣城國軍，廿四日夜撤出，廿五日晨土共二百進入，慘殺人民百餘。

〔中央社張家口卅日電〕天鎮城防司令黃紫烈少將，於廿三日晚與城失守時壯烈殉職，靈柩於卅日下午運來張垣，傅總司令特派員至車站致祭。

犯臨汾匪屢撲屢挫
暗道工事澈底摧毀

〔中央社太原卅日電〕臨汾保衛戰重點仍在東關及電燈廠，廿八日晚匪再向該兩處與城垣各據點猛衝三次，悉被國軍擊退。我神鷹部隊亦在月光下翱翔臨汾上空助戰，對城郊構築工事之匪予以致命轟炸掃射，迄廿九日匪攻勢稍疲。國軍機動出擊，將匪距城垣最近之暗道工事予以澈底摧毀。

〔本報西安卅日電〕臨汾外圍匪已集結達十一個旅，指揮官為[illegible]。

新光標準內衣染織整理廠股份有限公司 召開股東臨時會公告

茲經本會議決定於本年三月三十一日星期三上午十時假座南京西路大華大戲院召開股東臨時會報告三十六年度賬略討論[illegible]務請貴股東準時出席又自即日起至開會日止照章暫停股份過戶除分函外特此公告

董事會謹啟 三十七年三月十六日

新豐印染公司為催墊三月份售貨定單貨款通告

凡持有本公司[illegible]定單者請於[illegible]三月卅一日[illegible]否則本公司依照該定單第五條辦理[illegible]

潮惠會館為潮惠山莊被自稱難民暴力侵佔謹再向同鄉暨柩屬啟事

[illegible]

上海潮惠會館董事會啟 卅七年三月卅一日

斐盧古今名人書畫展覽

時間 三月三十日起至四月四日止
地點 河南路九華堂 實記

鳴謝胃腸專家唐耀陸醫師

家父向患胃部膨脹食物不進飲水亦嘔形容憔悴夜不眠經各醫診治未見功效幸經友人介紹唐耀陸醫師悉心診察數月後則進飲食未一月恢復健康[illegible]

告窆

[illegible]

治葬子 全其章 全弟 等謹告
上海通訊處 梵王渡路康家橋弄四十六號丁

本報啟事

本報茲以存紙短絀取給困難[illegible]自四月一日起每日出版縮減紙張為二大張事非得已務希讀者鑒諒是幸

上海糧食總倉庫聲明

查本庫三月三十日新公字第一〇三號公告第一項各機關來庫辦理[illegible]以一次為限[illegible]合亟更正

美商上海電話公司為依照夏令時間報時通告

[illegible]

上海法商電車電燈公司通告（為更改禁止使用工業電力及電熱時間由）

查夏令日光節約時間將於本年四月一日起實行自該日起禁止使用工業電力及電熱時間改為每日下午七時至十一時希各用戶嚴格遵守該項規定如有違犯一經查獲當即予以停電一週之處罰特此通告 中華民國卅七年三月廿七日

民生實業公司供應部啟事

茲有53介侖空油桶一千五百隻標售凡有意標購者請向中山東一路九號本公司供應部索取投標須知（一）看樣日期四月三日至四月四日上午十時止（二）投標日期四月四日上午十一時（三）開標日期四月四日上午十一時（四）開標地點本公司

內政部警察總署續招外事警員啟事

本署自即日起至三月卅一日止續招外事警員五十名凡中華民國之男子年在十八歲以上廿五歲以下具有高中畢業或同等學歷之資格并精通任何一國外國語文或中國邊疆語文者均可報考（詳章向福州路上海市警察局北部三樓三〇五室索閱）

署長 唐縱

寶賢堂珍藏古今名人書畫展覽會

—最後一天決不繼續—
地點 成都路四七〇號（南京西路北）中國藝苑

紹興好酒

紹興「三西酒廠」出品十八斤裝的加飯陳酒，從前南洋爪哇等地方銷路很好，近因運輸不便，本埠供給同好，這種酒，香味既好，價錢又巧，獨享眾餐，各得其妙，喜歡喝酒的朋友們，如果為打算的話，何妨嘗試一趟，好歹便可明白了。接洽處浙江北路一三八號天源 電話40352

頭號香港嗶嘰

[illegible] 特價155萬 大中行 地址林森中路五八號 電話購貨T.88226

遍嚐各煙．紅金最好

紅金

品質始終如一

中國福新煙公司出品

社論　美對日政策的歧途

美國邀集對日和約預備會議擱淺以後，美國扶助日本經濟復興的消息，紛至沓來。最令人注意的，是史特萊克報告書的發表，和美陸次屈拉普領導的日本調查團在東京宣佈的復興日本計劃。這兩大計劃的內容儘管不同，而減少賠償，提高工業水準，和貸款日本，助其復興，是一致的。看情勢，美國扶助日本經濟復興，以抵制或當做和約的既成事實，已經成為既定的不變的政策了。這是美國對日政策的歧途，為東方國家帶來了無窮盡的憂患。

現在，我們根據各方消息和客觀情勢，對於美國扶助日本經濟復興的各項計劃，予以分析和批評：

第一，提高日本工業水準　日本工業水準的保留問題，是與賠償問題有聯帶關係的。最初有鮑萊的賠償計劃，乃依一九二六—三〇年的日本生活水準，決定日本工業，何者應折充賠償，何者應予保留；鮑萊計劃已經寬恕了日本紡織業和商船。其次是麥帥的折衷案，依一九三〇—三四年的日本工業為保留標準，其賠償額約等於鮑萊計劃的百分之六十至六十五。其後又有史特萊克向陸軍部提出的建議，他的工業水準是由一九三〇年考慮到一九五〇年，其賠償額僅等於鮑萊計劃的百分之三十。本年三月一日，陸軍部發表的「國外事務諮詢協會報告書」（或稱史特萊克報告書），主張「除基本戰爭工業外，一切日本生產設備，皆不可移去賠償」。因此主張少賠償，認為賠償是浪費。這計劃的內容，比麥帥折衷案還要寬大，再減麥帥的百分之三十三。

遠東委員會三月十一日討論美國所提的計劃，應予保留日本每年生產力：銑鐵二百萬噸，鋼塊三百五十萬噸，鋼板二百六十五萬噸，硫酸三百五十一萬噸，機器工具製品一萬件，鋼珠與軸承價值三千二百五十萬日圓，此外尚允許發電總量一百九十萬瓩，商船一百二十四萬總噸和四百五十二萬噸的船舶修理，與夫九百八十萬桶的石油提煉，七百二十九萬桶的石油貯藏。如果照這個工業水準通過，日本將飛躍為遠東第一位工業國家，所以遠東委員會開會時，東方國家羣起反對，尤以中國代表的反對為最堅決。本月廿日美國陸次屈拉普到日本，與麥帥盧田長談甚久，麥帥大約相當支持這個新計劃，盧田均除了感謝美國外，並要求美國繼續幫助重建日本，使成為「亞洲的工廠」。盧田大約尚不以史特萊克報告書規定的日本生產力為滿足，所以屈拉普廿六日發表宣言說：「美國認為將來日本自己之努力，如顯示可能，高此水準而不危及和平，亦未始不可增加」。這是什麼話，簡直忘去日本是戰敗國，和波茨坦宣言皇皇條款的規定了。東方國家如不恐懼日本高度工業足以危及和平，應該作有效的反對，并覓取打開和會的僵局，完成對日和約。東方國家有一信念，即不反對日本經濟復興，但要反對日本軍國主義的復活！

第二，大量對日貸款　日本賠償尚未完全履行，若干工業設備尚未拆除，要有計劃的復興工業，足以造成威脅東方任何國家的情況。片山內閣時草擬的「經濟復興五年計劃」，需要大量資金活潑週轉，美國感到濃厚的興趣。盧田均上台，對美爭取援助，曾向盟總請求十億美元的貸款，俾實施五年計劃。依日政府的計劃，如獲該項信用貸款，五年計劃完成後，其工業水準將恢復一九三〇—三四年之程度，正合麥帥的理想。盟總對於日政府的貸款要求，究竟作何表示，我們不得而知。不過最近盟總已考慮並且安排對日大量貸款了，第一，美國會開會，共和黨參議員易斯蘭提撥一億五千萬週轉基金，供日本購買棉花，皮革，原料之用；第二，美政府近規定以二億七千五百萬元，作日韓琉球復興，大約日本可得一億八千萬，已提國會討論，可望通過施行；第三，據東京消息：日本財政下年度（即今年七月），美可予日之借款達七億六千五百萬，其中包括社會救濟費三億七千五百萬，復興費一億八千萬，棉花借款六千萬，貿易週轉一億五千萬。這個消息是日政府的試探，但屈拉普說：美國會正在考慮使日本成為「亞洲的工廠」之計劃，其中規定每年撥付之三億至四億元以供日本防止動亂及疾病外，另行立即撥付一億八千萬以期復興日本經濟。本來，日政府的試探，是希冀能獲得七億六千五百萬，藉以穩定下年度盧田內閣的財政基礎，而屈拉普所說的援日計劃，則更雄壯而巨大，無怪盧田歡天喜地，日本臣民，要舉國如狂了。美國人笑，日本人跳，痛哭的自然是東方廣大的人羣，他們又復面臨盧溝橋珍珠港事變的前夕了。

第三，停止廢除經濟獨占計劃　日本資本主義成為帝國主義，是她的經濟獨占，所以遠東委員會對日基本政策，是要排除日本經濟獨占，解散日本財閥和經濟力的集中。遠東委員會年來的努力，曾通過各種計劃交麥帥執行，效果甚少。最近美陸軍部與國務部經過辯論後，已決定放棄遠東委員會文件二三〇號所規定的「廢除日本經濟獨占計劃」，理由是原計劃的執行方法過於激烈。如果這個計劃停止施行，日本經濟獨占將獲復原，財閥不僅不予解散，可能配合美國扶助日本經濟復興政策重作新的佈署。甚至片山內閣通過的排除經濟力集中案，也要由盧田均修改了。本月廿日盧田出席議會發表施政演講，說他領導下的政府，並無社會主義色彩，這說明美國的扶日政策，已將日本政治往後倒退一步。對於日本政治前途，這不是幸運，僅是危害。

以上分析三端，僅就美國扶助日本經濟復興的輪廓而言。美國陸軍部這樣的作法，似乎與國務部的見解，稍有扞格，但今天的美國，仍是戰略決定政略，並非政略決定戰略，對日政策的誤入歧途，將終有警覺的一天。我們讀「赫爾回憶錄」，深感戰前美國對日估計的錯誤，結果蒙受珍珠港之禍，清醒開明的赫爾有遠見有韜略，他喚起不了當局和軍部的注意，殷鑒不遠，一部清新有力的「赫爾回憶錄」，為何不為今天美國的政治家戰略家覺察呢！我們對此實在百思不得其解。

新疆回族國代：右起司馬毅，艾爾班，哈吉牙合甫，倪澍新。（本報攝）

李宗仁招待記者報告 北方局勢可好轉 並發表競選副總統動機及主張

【本報南京卅日電】平行轅主任李宗仁，卅日下午二時在京介壽堂招待記者，發表其競選副總統動機及主張，並報告北方近況。李氏抵京後，已迭次發表其主張，並分別接見記者，但公開招待記者卅日尚屬首次，是時到中外記者二百餘人，李氏蕭戎裝，夫人郭德潔女士亦坐於李側，並應記者之請，發表對競選感想。李氏首述北方情況謂：東北，華北局勢雖較嚴重，但中央近已派大軍增援，局勢可望好轉，政治，經濟亦正採必要措施，俾渡過危難。今後首要之圖，當為推行民主，安定人民生活。李繼述對改革政治之主張，謂改革政治必先從中央作起，如本人當選副總統，當補佐元首聯絡中央首長，從事政治改革。其解釋競選副總統動機及意義：一為提倡民主風氣，一為調劑中樞，輔弼元首，以改善全體人民生活。李氏報告畢，即答記者詢問，有人問四位副總統候選人，以何人為最適合？李答謂：以我主觀看法，實以我為最適合，他們主觀看法，亦必以他們為最適合。有人詢如當選，第一件要辦者為何事？李以堅定口吻答稱：首要肅除貪污。詢及如何擴大政府基礎時，李稱：用人應本人才主義。記者詢李夫人對於李氏競選之感想，李夫人應述自北伐至抗戰勝利，李氏對國家之貢獻謂：國家多難，匹夫有責，李先生此時出而競選，實為當仁不讓，本人初不贊成競選，但未便阻其為國家民族效力，終乃轉為贊成，本人固希望他能退避賢路，同時亦希望他能成功。

范登堡聲明全文

（上接一版）「由外交委員會對援華決案之報告已造成一種吾人並不欲造成之印象，故該報告已予收回。其中有若干字句並不反映委員會或其主席之意志。此係委員會工作人員依照日常工作之辦法而準備者，並未由委員會或本人加以檢討，惟有關軍事援助之措詞則屬例外。關於此點，委員會希望確切表明吾人關於美國作戰部除不擬規定任何義務，並如其他一切對外援助然，不擬規定任何超過現行立法範圍之義務。此點對於一切對外援助係屬必需者，良以吾人不能接受無限制之負担故也。

「但本人身為主席，對於該項報告應負責任。職是之故，本人已負責將其收回。本人對於此次意外之事表示遺憾。委員會會充份依照政府所要求之援華範圍，並規定若干贈與數額得根據中國政府之抉擇充作軍事援助，擬就法案，而迅速予以表決。此種行動，已明白表示委員會之意向。

「本人認為中國政府以及中國關之人，顯屬必要之若干改革，對一切有自討論此等事實，但本人亦認為國民政府在反抗共產黨侵略方面，係代表與吾人相同之立場，並在吾人資源能力範圍之內，值得堅決支持一點，亦為同樣明顯。

「本人將在參院中明白表示，即本人對於偉大勇敢之蔣主席所作之巨大愛國工作及其人格之正直以及渠在極大之不利中不斷為民主理想進行領導一點，深表敬意。此外，並將表明本人一向支持並將繼續支持其反抗武裝之中國共產黨，且對其為自由中國人民爭取之解放而獲得成功，寄以一切之希望與祝福」。

立監兩院組織法 修正條文

（上接一版）立院會議修正通過之立院組織法第五，第十九條條文，監院組織法第九條條文如次：

㈠修正立法院組織法第五條及第十九條條文

第五條　立法院每一委員會置委員卅九人至六十九人，各置召集委員三人或五人，但每一委員不得兼任兩委員會召集委員。前項召集委員，由各該委員會委員互選之，並由各該委員會召集委員互推一人，處理日常事務。

第十九條　立法院置秘書長一人，簡派，副秘書長一人，簡派，由院長就立法委員外遴選人員提請任命之。秘書長承院長之命，處理本院事務，並指揮監督所屬職員。副秘書長承院長之命，襄助秘書長處理本院事務。

㈡修正監察院組織法第九條條文

第九條　監察院置秘書長一人，特派，由院長就監察委員外遴選人員提請任命之。秘書長承院長之命，處理本院事務，並指揮監督所屬職員。

公務員退休法 第八條修正條文

【本報南京三十日電】立法院三十日例會通過修正公務員退休法第八條條文文字案。修正條文為：

第八條　一次退休金按公務員最後在職時月俸依左列規定給與之：

㈠合於第三條或第六條第一項，在職十五年以上，或第二項之規定者，給與四個月俸。㈡合於第四條規定任職滿五年者，給與六個月俸，每增一年加給一個月俸。㈢合於第六條第一項在職滿五年之規定者，給與八個月俸，每增一年加給一個月俸，前項第二款，第三款年資之畸零數，逾六個月者以一年計。

兵役獎懲條例

【本報南京三十日電】立法院三十日例會通過「兵役獎懲條例」，現行之「陸軍兵役懲罰條例」則將由該院轉請明令廢止。

•兵役獎懲條例•

第一條　凡各級辦理兵役者及中華民國國民對於兵役事，應予獎勵或懲罰時，除法律另有規定外，依本條例之所定。

第二條　應行獎勵之事蹟如左：㈠辦理兵役認真公正成績卓著者，㈡辦理優待軍人家屬事務確實迅速使受優待之家屬得有實惠者，㈢慨捐優待軍人家屬基金者，㈣協助推行兵役出力成績卓著者，㈤父兄鼓勵其子弟或配偶勉其丈夫從軍已成事實者，㈥其他應行獎勵而有具體事實者。

第三條　獎勵之種類如左：㈠記大功，㈡記功，㈢嘉獎以書面為之。前項第一款第二款之獎勵，以適用於辦理兵役人員為限，除管區人員由國防部直接核定者外，由各級主管機關分別辦理，按月列表層轉銓敍機關備案。

第四條　應受懲罰之行為如左：㈠征兵調查無故不依限呈報者，㈡體格檢查不實者，㈢監察不盡職責者，㈣辦理優待軍人家屬不力者，㈤誤解兵役法令致役政推行發生阻礙者，㈥辦理兵役不遵法令程序者，㈦各級管區及縣市政府鄉鎮公所無故不遵限呈報各種表冊者，㈧徵召期間管束保育無方者，㈨其他阻礙或玩忽兵役法令未致犯罪程度者。

第五條　懲罰之種類如左：㈠記大過，㈡記過，㈢申誡以書面或言詞為之。前項第一款第二款之懲罰，以適用於辦理兵役人員為限，除管區人員由國防部直接核定者外，由各級主管機關分別辦理按月列表層轉銓敍機關備案。

第六條　對於兵役事務具有特殊功績，應給勳章者或具有重大過失應付懲戒者，依各該法令之規定。

第七條　本條例第二條及第四條各款之情形，除依第三條及第五條各款分別予以獎勵或懲罰外，並由核定機關分別通令或公布之。

第八條　本條例自公布日施行。

關稅臨時附稅 實施條例修正 修訂柴油進口稅則

【本報南京卅日電】立法院卅日例會通過業經國務會議通過先予實施之修訂柴油進口稅則，並修正通過關稅臨時附加稅實施條例，茲分誌如後：

㈠修訂現行進口稅則第五二九號柴油：甲，比重於攝氏二十度時在〇•八三以上，暨燃火點（根據克氏測驗法）在攝氏八十五度以上，所含煤油量不過八成者，從價徵收百分之十八。乙，其他（柴油含煤油量在八成以上但不超過九成九者）從價徵收百分之五十。乙二，原油（比重在攝氏二十度時在〇•八三以上，蒸溜在攝氏一百五十度時所含輕質分劑液在百分之三以上者，及其黏度於攝氏二十度時超過安氏黏度計二度者）免稅。

㈡關稅臨時附加稅實施條例：

一，關稅臨時附加稅，照關稅稅率百分之四十五徵收。二，關稅臨時附加稅之徵收，自卅七年四月一日起施行，暫定徵收期為六個月（卅七年一月至六月），三，除稅則規定免稅及麥子免稅之貨品外，凡屬進口應稅之貨品，一律徵收。

民事訴訟補充條例 第廿六條修正條文

【本報南京卅日電】立法院卅日例會通過修正復員後辦理民事訴訟補充條例第廿六條條文案，提高法院假執行採標的物及訴訟標的物及上訴人上訴所得受之利益之金額，使於十萬之限制下，隨時由司法院斟酌情形以命令增加，俾與物價增漲程度相當，減縮第三審案件之膨脹，增進司法行政效率。修正條文為：第廿六條：民事訴訟法第三百八十九條第一項第五款，第四百零二條第一項，第四百六十三條所定之金額或價額，及第四百六十三條所定之上訴利益之額數，在本條例施行期內，得由司法院斟酌實際情形，以命令增加至十萬倍。

修正鹽稅稅率

【本報南京卅日電】立法院卅日例會通過業經國務會議通過實施之修正鹽稅稅率，並建議國民政府嗣後對於增加人民負担之課稅，仍請先交該院審議後再予實施。茲誌修正鹽稅稅率表如左：普通食鹽三十五萬元（担），土鹽三十萬元（担），漁業用鹽十五萬元（担），工業用鹽免稅。

國大全體婦女代表於廿九日下午在南京中央飯店舉行座談會，討論組織國大婦女代表聯誼會，並選發起人。圖為會後一部份婦女代表合影。（本報攝）

國大新聞片 今起在京滬公映

【本市訊】第一屆國民大會開幕之新聞電影，由大會新聞組委託中電攝製，計動員攝影技師三十餘人，分駐在中山陵，國民大會堂及會場附近，攝取鏡頭，至大會開幕儀式則全部攝成有聲影片，將主席致辭及全體代表歡呼擁護熱烈情形，全場莊嚴之佈置，及代表熱烈之情緒，均表現光線明朗之影像，經中電趕工趕製，並剪輯配音完成後，全片足映十五分鐘，卅一日起即在京滬兩地影院公映。另據中電負責人稱：大會議程及選舉總統場面，經常派攝影師在會場中守候隨時攝製，待大會終了後，則將全片精輯成一有系統之示範影片，分發全國各地放映，俾使民眾對國大之誕生及其任務更能了解。

各縣參議員任期 本年屆滿者延長

【本報南京卅日電】全國各縣及省轄市參議會參議員，於卅六年度內任期屆滿者，前經政院核定，除業經改選完成者外，其任期已延長至縣市議會成立之日為止，其在本年度內任期屆滿者，內政部頃比照前例，呈請延至各縣市議會成立之日為止，業經政院核准，並轉飭各省政府查照。

豫省參會呼籲 請中央派軍戡亂 並撥糧款救濟難民

【本報南京卅日電】豫省參會……，請撥學生救濟金五百億，補助各中五百億及急振流亡學生五百億，另撥糧廿萬噸救濟災民，撥搶修公路盤三千億，實行以工代賑，並舉辦各種貸款。

東北榮軍萬餘 自瀋分批南運

【本報北平卅日電】東北榮軍萬餘人奉命自瀋分批乘機飛平，過津赴滬，第一批百餘人，卅日飛抵平，軍事當局於渠等下機後，每人致送慰勞金十萬元。聞榮軍過津，將有一月勾留，津各界已籌備盛大歡送。

靖江槍決匪村長

【本報靖江卅日電】侯河鄉公所捕獲匪村長李錫郎，情報員季世郎，及作惡多端之季巧生，送由專司令官在縣府公審明確，即在該地槍決。

共匪在東北蒙旗 又發動參軍運動

【本報瀋陽卅日電】據方情報：前偽東蒙自治政府主席博彥滿都，確已被共匪利用，近在東北蒙旗發動第四次參軍運動，十八歲至四十八歲一律強迫入伍。

南雄匪首董天錫擊斃

【中央社廣州卅日電】南雄訊：奸匪董天錫經南雄鄉縣剿軍擊斃，匪董天錫廿三日為自衛隊撲剿，激戰迨晚，匪衆潰散，並負傷匿伏水草中，卒被搜獲擊斃。

日首批賠償機械 可於四月間運竣

【中央社北平卅日電】官方人士今日下午謂：百分之三十初步賠償計劃之第一批機械一萬一千件，可望於四月間運輸完竣。估價當局所分配予四國之機器中，中國約獲得六千件，菲律賓約二千五百件，荷蘭約一千五百件，英國約一千件，此四國家均已開始將機器運回國。四月間我國將有船隻三艘回日，在名古屋，吳港，及佐世保三地裝運賠償機器回國。運回我國者迄今已有四起。第一批賠償機器係取自日政府之海軍兵工廠，每件平均重二噸至三噸，有重達五十噸者。

儒將程潛的競選

【本報南京卅日航訊】程潛主任參加副總統競選，所顯示給我們的感覺，就是程氏氣派甚大，擁護他，而且為他助選的陣容很强。當他從漢口乘輪到京時，他的友好及有關方面，為他佈置的歡迎場面，也夠熱烈而偉大。

程氏早年參加革命，北伐諸役，無不身隨，到了抗戰時，程氏又是名將，應任軍職，或統率大軍，或策劃戰略後有閒過一日。程氏這次來京，出席國大之外，就以競選副總統為大任。在程氏抵京後幾日，除去在記者招待會上見面而外，記者曾作了一次單獨訪問，對於當前局勢及參加副總統競選的問題有所探詢。程氏對於當前政局是這樣看的：「目前我們在政治軍事上所遭遇到的若干困難，我認為如在行憲之後，將可一掃而空。這些空氣之掃除，不僅是政治局勢，而且亦因此可以使一般人民對於政府增加希望與信任。」

關於他個人競選問題的事，他這麼說：在此時期實在應該是撥亂第一；不過，為了多方面的敦促，實是又不敢推絕。但是總覺得不必過事宣傳。程氏對於競選後的成敗，覺得是一切信託於全體國民代表，相信他們必會有最審慎的選擇，個人的成敗，只不過是一個測驗而已。

程氏對於副總統的任務，認為僅是總統的助手，明文既沒有給他定以職權，自然就應該以輔助大總統為最大任務。程氏並謙虛的說：他一定要盡他最大的忠誠，輔助大總統，維護憲法的實行。同時更應以促成三民主義為一大任務。

程氏是一個武將而兼軍人，一位叱吒風雲的人物，但是只提起程氏的名字，似乎却很少有人能把他文才乘賦與武功相提並論，或是甚至於沒有人能知道程氏竟是一介儒將。其實程氏的詩文都值得稱頌，尤其有詩集。在他的詩篇裏，更可以看出他英雄之氣，儒雅之風，這些在他戎機之暇的吟詠，頗夠使人欽佩！

程氏是湖北人，這次首先擁戴他的，是武漢人士。程氏對於武漢，應該是一個歷史意義的地點。在卅七年前，首義之役，程氏就參加其事。其後兩度回湖北要職。武漢，是他熟悉的地區。勝利以後，因又任武漢行轅主任職，武漢人士對於程氏更具有深刻的記憶。因此，這次他參加副總統的競選，湖北的力量將是屬於他的。再說，兩湖本是一家，湖南自然也是他的天下。其他如軍人方面，擁戴他的也自由不少。程氏對於副總統的競選是一，並不常要，可是他並不是為了一，並不常要，可以釣取任何出名躁進，而是因為他也有充分自信：如果總統不能視事時，他是可以扛擔得起這份重任而推進國家重大任務的。而且，擁護他參加競選的，自然更深切的這麼信任他。

北寧鐵路搶修 傳動工程將完工

【本報南京卅日電】軍聞社訊：北寧路津榆段古冶至灤縣間兩站間十餘公里待修，預計四月中旬完工後，開灤煤南運數字每月約可增達十餘萬噸。

粵漢鐵路撞車 乘客四人受傷

【中央社廣州卅日電】英德電：粵漢路十一次車，卅日晨駛進英德縣波羅坑站時，因轉轍工誤扳股道，致與停站之一五四次車相撞，兩車均有損壞，搭客重傷一人，輕傷三人。

填發外僑居留證 手續費實行提高

【本報南京卅日電】填發外僑居留證手續費，頃經內部決定，自每證三千元提高至三萬元，該部已將外僑居留證填發規則條文修正，呈經政院核准，並通電各省市政府實行。

四墩子江岸戰鬥 機艇隊擊潰匪軍

【本報江陰卅日電】第一綏靖區機艇隊，廿九日在四墩子江面游巡，發現匪蹤，雙方互擊，隊士王啓富受傷，岸上匪衆被機艇上之機槍以密集火力擊潰。又興化船戶張先德等，三十晨在中港江面誤入警戒線，被駐軍阻擊，傷三人，內王姓女孩擊中肚腹，腸已外流，生命已危。

桂宗堯冒險 巡查希邊境 外部傳令嘉勉

【中央社南京卅日電】外交界息，聯合國巴爾幹邊境委會第六巡查隊，會於三月下旬出巡希保邊境，由我國駐該會巡查員桂宗堯擔任該隊主席，途中觸過地雷，炸毀裝甲車三輛，同行希臘官兵多人均被炸斃。桂巡查員以職責所在，仍率隊冒險前進，達成出巡任務。我外部頃以該員不避艱險，克盡厥職，經予傳令嘉勉。

時人行蹤

▲馬尼刺電　希臘新任駐華大使岳保羅，於此間稍事勾留後，已於卅日乘輪赴滬。

▲新德里電　五十三歲高齡之新任印度駐華大使潘尼嘉，定四月十一日偕其夫人及兩女公子離印，乘機赴華履新。

▲重慶電　夷胞觀光團一行十餘人，定卅一日由渝飛京。

▲本報重慶電　長江水利總局長孫輔世，嘉陵江工程處長程仁武，卅日由渝飛京。

平學生募捐起糾紛 福順德銀號被搗毀

【本報北平卅日電】平災區學生會之募捐運動，今發生糾紛，福順德銀號被搗毀。據警局發表，曾得政府批准之募捐大隊，今晨十時向福順德銀號募捐，學生希捐三千萬，該號允出二百萬，因相差懸殊，言語衝突，被二百餘學生搗毀該號之門面玻璃櫃台等物，警察當場拘捕肇事學生四名，當時將四生及福順德銀號王副理一併送法院。平銀錢業公會今開緊急會議，決呈請當局保護，並要求賠償，警局已命令學生停止募捐。另據學生方面稱：事件之發生，係因福順德銀號出言不遜。

救濟來歸哈族 新省府訂辦法

【中央社迪化廿九日電】瑪瑙斯河西岸來歸之哈族，其救濟與安置，省當局訂有詳細辦法，經西北行轅與哈族首領商妥三原則：㈠來歸哈胞與原住哈胞關於草場沃地分配糾紛，由迪各哈族首領負責解決。㈡來歸哈族與原住其他各族有關草場分配糾紛，在不妨害原住各族人民權益之原則下，儘量予以安插。㈢赤貧哈胞之救濟，由省社會處計劃辦理。

粵研擬授田計劃

【本報廣州卅日電】宋子文頃令粵省地政局長郭漢鳴，負責草擬實施授田計劃，實行耕者有其田，以粉碎共匪之所謂「土改」政策。現郭氏經邀集地籍專家多人，研究計劃，短期內即可實施。

亞經會執行秘書 陸廣納森今返滬

【聯合國駐滬辦事處訊】聯合國亞洲及遠東經濟委員會執行秘書陸廣納森博士，已自紐約成功湖聯合國總部啓程，取道印度返上海，卅一日可望抵此。陸氏係本年一月廿八日離滬赴成功湖，向聯合國經濟暨社會理事會第六屆會議報告亞經會工作情形，公務將畢時，不慎失足踏地受傷，入醫院治療，數週始告痊愈，返滬之期因而展緩。亞經會現正準備一切，俾自本年六月一日起，在印度奧泰加門特城舉行第三屆會議。

美基督教服務社 捐贈我大批物資

【中央社紐約廿九日電】美國社教廿大教會所共同組成之國外善後復興機構，即基督教會世界服務社，於本年首二月中，已將價值七十萬鎊之捐得及購得之物資，供應中國。捐得之物資有衣著，被褥，鞋履，神學書籍，食物，及維他命等，而由該社購買之物品中，包括價值一千五百美元之外科用具十三箱，上述物資，悉由在上海之美國顧問委員會分發。按該社在本年首二月中，已以價值六百萬元左右之藥復……

各地簡訊

▲本報蕪湖電　南京皖籍難民五千人，卅，卅一兩日以小輪疏來蕪湖。

▲本報漢口電　此間破獲共匪地下組織，主犯林明芝被捕，林係老牌共黨林祖涵之姪孫女。

▲南昌電　贛出境木材，自本月起一律征自衛特捐，省府已在吳城，姑塘，湖口等地設所征收。

▲廣州電　第四批復員僑，廣州區三一一人，柳州一二四人，定四月十三日由穗遣送赴港，登輪出國。

▲天津電　天津民國晚報於廿九日創刊，日出四開一張，此為民國日報姊妹報。

▲天津電　冀平津區燃管會決定，平綏路運煤情形未恢復正常以前，暫禁大同煤出口。

▲北平電　雷諾探險號專機，因氣候未轉佳，卅日仍未成行。

內遷工廠請願 已獲初步結果 王雲五接見表示同情

【本報南京卅日電】全國戰時內遷工廠聯合會請願團，卅日分赴政院及經部請願，已獲初步部分結果。該團代表吳蘊初，李燭塵，李組紳，尹致中，李應廷等，卅日下午二時赴政院晉謁張院長，由王雲五代為接見，請願團當提出三點請求：㈠原規定價配民營之十二萬噸日本賠償物資，希望其中六萬噸撥配內遷工廠。㈡內遷工廠價配物資，先付百分之十，另百分之九十於五年內分十八期付清。㈢價配時不用美金計算，如一定用美金計算價格時，應於價配時即結匯，折合法幣。王氏表示，日本賠償物資價配民營，係由經濟部主持，如需改訂辦法，應由經濟部呈請政院修改，或由經濟部將請願之意見轉呈政務會核定。但王氏表示，對內遷工廠請求誠為同情，並對目前政府處理賠償機器之政策，詳加說明，歷一小時餘。下午三時半，吳等復至經濟部訪陳啓天及工業司長翰蒸常，陳表示㈠㈡兩點均可考慮，原則上可無困難，第三點價配不以美金計算，則甚難做到，惟詳細辦法須交工業司研究，儘速提請政院核示。吳等並請求陳啓天轉陳張院長，希定期約見，俾此一問題早日解決。

石景山鋼鐵廠 第一號爐出鐵

【中央社北平卅日電】華北鋼鐵公司石景山鋼鐵廠二百五十噸之一號煉鐵爐，於本月廿六日零時五十分點火，廿七日午九時開始出鐵，兩日來經過情形甚為良好，將於四月一日正式出鐵，惟為原料所限，每日煉鐵暫以一百五十噸為標準。按該一號爐為廿年前修成者，當時正在歐戰結束，鋼鐵價賤，故修成後並未煉鐵，抗戰軍興，故都淪陷後，被日人修整利用，勝利後經兩年之整修，於一個月前始全部竣工，旋即開始溫爐，該廠紀念此一有歷史意義之工程起見，於開爐時會同前鋼鐵廠創辦人年心田親臨點火，以資紀念。

灤州輪明可抵滬 載來日償還物資 共計二千七百餘噸

【本市訊】中國航運公司灤州輪，廿七日由橫須賀港起碇來滬，可望於四月一日抵張華浜碼頭。該輪係赴日承運償還物資之第五艘輪船，此行載賠償物資計四七一箱（大部份為戰時被掠之圖書等），此批賠償物資之分配，亦已規定為國防部一百箱，交通部一九五箱，資源委員會八四箱，經濟部三三箱，教育部八箱。

蘇省蠶業改進會 請中樞寬放蠶貸

【本報鎮江卅日電】蘇省蠶業改進管理委會前以本年春季蠶汛轉瞬即屆，特一再電請中央飭令四聯總處迅予寬放蠶絲貸款以及確定收購蠶繭辦法。據悉：本年蠶絲貸款總數四聯總處已核定者一千五百億元，共以四區分配，計上海五億元，蘇省為七百七十五億元，南京區一零六億八千萬元，鎮江區七十一億二千萬元，共四百七十五億元（以上為中蠶經辦）。另無錫三百億元（係由中央合作金庫經辦），該款業經撥到，惟當蠶汛進行，蠶絲貸款似屬過小，而分配情形亦欠公允，今特再行電請四聯總處要求三點：㈠貸款一千五百億總數請予寬放；㈡分配本省七百七十五億似欠公允，請予增加；㈢各縣分配數字未能適合各縣實際情形，請予重行調整，以利進行。

各地物價續跌

【本報無錫卅日電】此間銀根抽緊，物價續跌，人心安定，白粳跌至三四七萬四，白元三四二萬四，羊秈三四二萬九，埠秈三三萬四，外江秈三三九萬四，糶稻一五七萬二，小麥三三六萬，白麥三四五萬，麵粉一三五萬，荳油七三八萬，棉紗一〇五四〇萬。

【本報鎮江卅日電】鎮糧價今續疲，上米開三四五萬，紅金山麵粉每袋一零二萬，綠金山一三九萬，紗布糖均隨滬市回降。

【本報杭州卅日電】杭州商市漲風稍止，米價平疲，絲綢霎頹，惟飲食類受遊客影響，繼續高漲。

【本報桂林卅日電】此間物價繼續下跌，旬日間白米由一五〇萬降至一一五萬，其他日常食用品均相隨下跌，紗布亦疲。

港黃金外匯價格

【本報香港卅日電】港今黃金三一八，美元五，六，國幣一二，申電一〇。（另有電訊，請參閱第七版。）

陝本年度農貸 核定一萬餘億

【本報西安卅日電】陝省今年度農貸總額，業經四聯總處核定一萬〇六四五億，包括棉花生產貸款七五〇〇億，大型水利貸款一六七五億，糧食增產貸款一千億，普通農貸四七〇億，將由此間農行及合作金庫分別貸放。

亨得利鐘錶總行　南京路新新對面
MARVIN SWISS PRECISION WATCHES
瑞士摩紋表
游泳手表　女用金表　定價公道　譽滿全國
修理鐘表　經驗豐富　原牌配件　負責保用
第一分行　林森中路華龍路口　第二分行　南京西路成都路口

紋石棉 保溫材料　瓦棉石 建築材料　大禾石棉瓦　大量供應
本廠製品：波形石棉瓦　平面石棉板　石棉瓦脊瓦　石棉紙板　石棉圓形管　石棉橫水流　石棉其他產品
優點：耐火　防蟻　輕巧　堅固　耐久
本礦產品：各級石棉絨
用途：……
備有樣品及說明書承索即寄
大禾實業工廠　廠址：閘北橫浜路六五一號　電話（〇二）六〇四二四　礦址：台灣花蓮港

請甲長市民注意：
四月份購米證購油證早經送達，凡三月十日以前申報戶籍之市民，均可領證，今天為最後一天，請速向貴區甲長具領（外僑請向警察分局外事股領取）又四月份配售米，每證係十五市斤十市兩，較三月份多十市兩，請於購米時注意。

請米店注意：
四月份配售之美國救濟米，每市石淨重一百五十六市斤，如有短少，應向負責運送之米行補足，又美國麻袋，每條重十一市兩。

請四區米店注意：
蓬萊，新成，嵩山三區，今天有米送到，新涇區明日有米送到，均是美國救濟米，請收待四月一日發售。

上海市民食調配委員會　三月三十一日

雙刀牌臭藥水（防疫第一）
善衛生者必隨時隨地大量施用
所得結果乃健康長壽無窮幸福
各埠藥房商店均售
上海泗涇路廿三號　良友實業社發行　電話一九一三五五

曾勒生
主治遺精神經衰弱良藥
遺精一症：……
全國藥房均有出售
衛生局審核藥字第一三一五號
上海愛爾康藥廠

S. S. "ACHILLES"
Aden, Port Said, Genoa, Marseilles
Havre, Liverpool, Glasgow
Tangier Casablanca
約於四月十三日開往
太古股份有限公司

美宣布援助朝鮮
南韓美駐軍增至二萬人
美陸次由漢城飛返東京

〔合衆社漢城廿九日電〕美陸軍部次長屈拉普抵此已經三日，頃通過美佔領軍司令霍奇將軍之辦事處發表談話稱：美國正在爲朝鮮策劃一類似歐洲復興計劃之計劃。渠稱：是項援助計劃由陸軍部所建議，已得國務院之批准，而提交議會。如能得議會之通過，朝鮮即能獲得增加生產所必須之機械與機件以及相當數量之原料。屈拉普稱：朝鮮必須有更多之原料進口，並提高生產水準，以建立健全之經濟而抑止通貨膨脹。渠稱：援助計劃之目的，乃在協助復興而非救濟。渠稱：朝鮮糧食情形已較去年改進多多。

〔新亞社東京三十日電〕廿七日自東京出發赴南朝鮮調查之屈拉普美陸軍次長一行，廿九日下午六時三十五分，乘機抵羽田飛機場，歸返東京。

〔合衆社華盛頓三十日電〕消息靈通人士三十日晚透露，過去兩週中，美國駐南朝鮮南部之軍隊已增加百分之五十左右。不久以前，美佔領軍人數尙爲一萬三千人，而現在已達二萬人。此消息洩露之際，適自漢城傳來消息稱，蘇聯及韓共正在美蘇佔領區間之界線上建築大規模之戰壕。然此間負責人士稱，此兩項發展之間並無任何關鍵。然同時彼等承認最近數週來，朝鮮政局日益惡化，致美國駐南韓司令霍奇中將麾下軍隊不得不有增援。另一方面稱，陸軍募兵方案缺乏成效，故「霍奇所需要之人數不得不削減。」按美陸軍本年度要求募兵三萬八千人，而預算中僅規定三萬人，而志願入伍者尙不到此數。此間若干美國官員對蘇佔領區加強工事一舉，尙不擬就新聞報導而發表其具體之見解。彼等稱，不相信蘇聯採取該項直接之公開手段，蓋此舉不久將使蘇軍本身亦不能置身事外。然彼等並不否認，北韓共黨可能在蘇聯之命令與造邊境事件而向北韓人民宣稱此係南方侵略，進一步促成北韓軍隊之侵犯南部。華府方面最精確之估計爲，蘇聯佔領北韓之軍隊在四萬至四萬五千人間，而其麾下之韓共人數約爲十五萬至二十萬人。然一般見以爲，建築戰壕，殊不過爲心理姿態，藉以向北韓人民表示南方美軍將展開攻勢，而使韓人更形擁護共產傀儡政府。同時，此間官員仍以爲韓共邀請金九等南韓右派人士於四月十四日赴平壤共商組織全韓政府之舉，「乃一煙幕，目的在混亂視聽，或藉以使聯合國所主持之南韓五月九日大選喪失信用。」此間相信右派人士北韓之行，對彼等有益，蓋經此考驗，彼等恐將放棄一切與北方共黨妥協之希望。

北韓人民挖掘壕塹砲位
由蘇軍從旁督工
工事集中南北韓交通必經之處

〔聯合社朝鮮北緯三十八度美軍第十八號前哨崗位廿九日電〕蘇軍與朝鮮北部村民已在美蘇佔領區分界線附近挖掘塹壕，狐穴及砲位，原因不明。據北部來客談稱，蘇聯曾向北韓人民宣傳美軍與南韓人民企圖進攻北韓，此次下令建築防綫，亦欲證明其確實。此項工事最先係由美軍哨兵在本月初發覺，當時尙以爲灌溉農田之水溝，三月九日左右工作加劇，性質逐漸明瞭，並有容納一二人之狐穴出現。

戰壕深六呎，並有深二呎半之通訊壕加以聯接。狐穴直徑十呎，上設砲座，可容八十一毫米口徑之美國式臼砲。據報，工事集中於南北交通必經之山谷五處。戰壕控制得一山谷之公路與該區鐵路。截至昨日止，北緯三十八度沿綫共計發現戰壕逾三十二處，各長三十呎至五十呎，嗣後日有新戰壕三四處陸續發現。初見於西端，旋向東移，毘鄰分界，距美軍佔領區不過一箭之地。美軍佔領區並無活動，僅界南數千碼若干村落警察局外安置沙袋，規模不大。蘇軍佔領區工事大半係朝鮮民人在蘇軍監督下建築，蘇軍偶亦動手參加挖掘。村民出發工作，常唱歌搖旗，整隊而行，每排兩三人。有時夜間掘壕，白晝則以樹枝掩蔽，最近甚至公然出現，不避美軍哨兵耳目。哨兵今日在界南百碼以內利用望遠鏡觀察，嘗見約二千碼外山陽有韓人三四十名，均穿白衣，並肩而立，開始掘壕，壕長約五十碼，輪班休息，蘇兵一二人在旁督工。截至下午，壕已甚深，蘇兵偶然離開，韓人工作即大爲懈怠。該山以西有一大山，上掘三壕，驅已竣工，高下相疊，傍臨公路，貼對美軍哨站。邊境村落兩座最近全體北遷，關係挖壕者妨害其日常生活與農事所致。

朝鮮委會決議
南韓準時選舉
霍奇會提出展延要求

〔合衆社漢城卅日電〕聯合國朝鮮委員會卅日以四票對三票，一票棄權通過朝鮮於五月九日舉行普選，雖則事前韓南美軍總司令霍奇中將及朝鮮選舉委員會要求展期至五月廿四日舉行普選。霍奇中將及選舉委員會稱：屆時遠隔之投票無法及時舉行。聯合國委員會稱：若美國及朝鮮當局努力進行，此項困難當能克服。

美決不坐視
自由國家受奴役
地中海美艦隊訪雅典

〔路透社華盛頓三十日電〕杜魯門總統昨向大批美籍希臘人致辭，表示美國將與任何國談和平，但決不坐視任何國家之自由被侵蝕。美國不願亦從未願意戰爭，然有若干較戰爭更劣者，其中包括奴役他人。

〔路透社雅典廿九日電〕美地中海海軍司令薛曼定明日乘美巡艦嘉斯特號來雅典訪晤，同來者有巡艦台頓號，驅逐艦兩艘，及運輸艦凡米利恩號。

巴魯赫支持
美軍事準備
華萊士則施抨擊

〔本報訊〕紐約卅日廣播：華盛頓訊，今日第三黨總統候選人華萊士出席參院軍役委員會作證，發表長篇言論，對杜魯門總統要求實施普遍軍訓一節，力予抨擊，聲稱杜魯門政府故意製造虛僞之危機，使美國人民走向戰爭

〔路透社華盛頓廿九日電〕前總統顧問巴魯赫在參院軍事委員會前作證，促立即實施軍事動員，並輔以工業及經濟動員，使普遍軍訓得於被置於堅固備戰基礎的最高峯。渠指出美國之義務，需要動員適當的軍力，俾使對外之經濟援助不致妄用，並使美國之實際產生力量。爲防止戰爭，需要在危機發生前充實軍力，吾人決不能再允美國之缺乏準備，鼓勵他人之對美或對其他和平國家發動侵略。

傳莫洛托夫抵柏林
並與蘇軍司令秘密會談

〔中央社倫敦三十日電〕英工黨機關報「每日前鋒」今日刊載其柏林特派員消息稱，蘇外長莫洛托夫業於昨晚抵柏林，並與其紅軍司令舉行秘密會議，討論德國政府中之四強危機。該報特派員進而指出蘇聯人員平日極易用電話聯絡，惟昨晚則保持緘默，極濃厚之秘密氣氛籠罩蘇軍總部。據該特派員稱，此次秘密會談之目的，似在打開四國間之僵局，並保全四國管制機構。

〔路透社柏林廿九日電〕此間盛傳蘇外長莫洛托夫已抵柏林，但尙無法加以證實。同時原應於週二（三十日）舉行之四強盟管會會議至本日下午頒發召開通知之期限截止以後，尙未由蘇聯通知召開。蘇聯爲三月份內輪值盟管會主席，故應由其召開，四月份將由美國輪值主席。

卡諾攻擊。

美議員再度攻擊
馬歇爾外交
要求撤職讓賢

〔合衆社華盛頓廿九日電〕明尼蘇達州衆議員奈特遜廿九日提其馬歇爾應立即撤職之要求。渠稱，如吾人欲避免戰爭，馬歇爾之撤職係屬必要。由於危險勢目前存在於全世界，美國外交事務應操於有訓練有手腕外交家之手，實有必要。根據其多次外交失敗之紀錄，余不信馬歇爾具有該項資格。渠稱，渠特別不滿意於馬歇爾在華外交使命，去年四強莫斯科會議，及對巴勒斯坦問題大轉變等之結果。

蘇芬締約談判
獲一般協議
孟納與抵瑞士療養

〔路透社莫斯科卅日電〕此間相信芬蘭代表團殆已與蘇聯就蘇芬互助條約成立一般協議。此次談判開始以來，對外概不發表經過情形，而芬蘇雙方亦均嚴守秘密，故詳細情形無從獲悉。

〔路透社倫敦廿九日電〕瑞士電台報告，前芬蘭總統孟納與元帥，今日抵瑞士巴斯勒，轉赴洛

西班牙列入馬歇爾計畫
美衆院業已核准
援外法案討論順利進行

〔本報訊〕紐約三十日廣播：華盛頓訊，衆院今日以一百四十九票對五十二票，通過邀請弗朗哥西班牙參加六十二億零五百萬美元之對外援助計劃。衆院外委會已同意將西班牙包括在內。但衆議員伏里斯稱，國務院反對此舉。至於參院是否將通過此辦法，乃另一問題。總之，若西班牙欲參加歐洲復興計劃，則必須如其他參加國家然，恪守合作與自助之原則。

〔中央社華盛頓廿九日電〕六十二億五百萬元併合援外法案，今已渡過第一次重大難關，蓋衆院已拒絕接受另一規定，以五億元直接救濟海外需援國家之代替性議案。衆議員葛瀛意圖擊敗外委會之政策，特提出該代替性之法案，作爲一項修正案。該建議雖獲得其他衆議員支持，然終未獲通過。民主黨衆議員衆勸再度反對併合援外法案，包括軍事援助中希土部份。渠並斥該法案爲卑鄙之政治手段。若干孤立派衆議員於最後片刻，猶力圖阻止衆院對併合援外案佔壓倒優勢之同情，渠等斥該法案爲「飾以羊皮之豺狼」。彼等並抨擊國務院及其他並不相關之問題。衆院外委會令。通過建議中之修正案，授予援外法案執行人以否決商務部長所頒發之出口許可證之權力。該修正案事實上將授予法案執行人權力，以停止任何渠認爲對美國安全有重大影響之出口。外委會並將規定以二億二千萬元援助日本，朝鮮，琉球經濟復興之另一修正案予以擱置。

〔聯合社華盛頓廿九日電〕參院方面定於星期四討論經濟援華案，該院對於援歐經濟復興及軍事援助希土案已通過另案辦理。國會領袖希望各種援外法案，能於本星期杪提交參衆兩院聯合會調整，俾擬成一折衷法案，趕在四月十八日義普選前提交杜魯門總統簽署。

美參院通過立法
臨時援助法義奧

〔路透社華盛頓廿九日電〕美參議院頃以口頭表決通過對法義與奧之臨時追加援助五千五百萬元一案，通過後即呈杜魯門總統簽字。

美衆院撥欵委會核准
原子研究新基金
日韓德救濟款項予以削減

〔本報訊〕紐約三十日廣播：華盛頓訊，今日衆院撥欵委員會核准製造原子武器及進行新研究，開闢阿拉斯加新軍用公路，以及對抗蘇聯宣傳工作之新基金。此外並核准削減佔領各國之救濟款項。陸軍所要求之對日本，朝鮮及德國救濟款項爲一億五千萬美元，頃被削減七百萬元。關於海軍方面，已核准一百六十萬美元以擴充關島之海軍基地。對於國新聞及教育交換計劃，在所要求五百萬美元中核准三百萬美元。此在原子能委員會所要求之一億五千萬美元，則全部予以核准，未予削減。

弗朗哥演說

〔合衆社馬德里三十日電〕本日爲弗朗哥佔領馬德里第九週紀念日，弗氏向長槍會員四千五百人演說，同時廣播全國。弗氏對西班牙之未能列入美援歐計劃表示遺憾，並預言終有一日，西方民主國家「將在同一戰壕內與西班牙並肩作戰」。渠稱，世界反共戰爭中，西班牙較西歐早十年即已負起責任。由於他國忽視西班牙內戰之教訓，致「歐洲十二個國家目前均處於蘇聯之重壓下」。渠稱若干國家「擬分化吾人」，及阻止西班牙與他國間之合作「實屬遺憾」。

〔法國新聞社華盛頓三十日電〕美衆議員奧孔斯基向衆院提出修正案將西班牙列入馬歇爾計劃內接受援助國家名單之內，該項修正案將於三十日舉行表決。

緬甸加入聯合國
經會籍委會核准

〔路透社成功湖廿九日電〕安理會之「核准新會員加入聯合國委員會」，業於今日同意緬甸參加聯合國。中英美蘇比埃敘加及烏克蘭等代表均贊成緬甸之參加聯合國。阿根廷代表以未奉訓令聲明保留，法國代表以未奉訓令聲明臨時支持緬甸之聲請。委員會遂未正式表決，通過呈報安理會，聲明緬甸業已具有加入爲聯合國會員之必要資格。

聯合國組織
猶太臨時政府
美將正式提出建議

〔聯合社成功湖三十日電〕聯合國巴勒斯坦委員會三十夜一致議決從速在巴勒斯坦成立一猶太臨時政府，已於致猶太公會政治部長休托克函中通知此事。據委員會稱，按照去年十一月廿九日聯合國大會議決案，應採取一切可能之步驟，執行巴勒斯坦分治，除非安全理事會另有命令，委員會將依此進行。先是擬美代表團發言人宣布，美國首席代表奧斯汀卅一日將在安全理事會呼籲巴勒斯坦停戰，委員會之決議，距美代表團發表此訊後僅數小時。

美軍事秘密會議

〔聯合社華盛頓三十日電〕軍長六人今日抵此，將與陸軍參謀總長勃雷特萊舉行秘密會議，爲期四日，此在勃氏繼艾帥就任以來尙屬初次。

美海軍訂購
新戰鬥機五十架

〔路透社加州布班克廿九日電〕洛克希德飛機公司宣布：美海軍已向該公司訂購價值五百萬元之P八〇型噴射推進戰鬥機五十架。

我代表出席四委員會
討論各新聞專題
英代表提出更詳盡國際草約

〔中央社日內瓦廿九日專電〕聯合國新聞自由會議此二日來，除衆管大會行政工作之統籌委會舉行會議外，其他四委員會亦分別討論各項問題。我代表團出席各委員會之代表名單如次：㊀首席代表張彭春，出席統籌委會；㊁程滄波出席一般問題之第一委員會；㊂鄧友德出席研究國際新聞收集及發佈問題之第二委員會；㊃劉豁軒出席研究自由發佈及收取新聞問題之第三委員會；㊄馬星野出席研究法律及起草會章問題之第四委員會。我出席第三委員會代表劉豁軒，在該會今日討論廢除檢查制時稱：中國自大戰結束後，即廢除新聞檢查制，民主實爲中國文明之一部份，中國人民享有言論及出版之自由。劉氏並稱，吾人反對任何方式之檢查制，但如需新聞自由後，需新聞界本身負責任，尤應有道德。

〔聯合社日內瓦廿九日電〕美國報業公會會長馬丁今日在聯合國新聞自由會議中，讀蘇聯之新聞管制原文，該條文長達千字，將全部報紙期刊，攝影，無綫電廣播，演講，展覽會與影片統歸人民教育部長全面管制。馬氏讀畢稱，「一國政府出以如此嚴厲，徹底與壟斷的管制，絕無資格批評任何人民的自由報紙。」蘇聯代表羅馬金反唇相譏，指責美國報紙企圖在國外散佈猥褻文字，此種文字引起美國本身青年罪犯之浪潮。英國代表麥克屏爾提議訂立國際條約，確保基本人權與新聞自由，英國之草案較美國上屆期提出者更爲詳盡。

〔路透社日內瓦三十日電〕蘇代表駐法大使波哥莫洛夫今日在新聞自由大會中指責在盎格羅薩克遜國家內有極強力的美元與英鎊新聞檢查制存在，係由擁有並控制報紙之巨頭行使此等檢查權。波氏此言係答覆英代表麥克屏爾昨在會中之言論。麥氏昨會指摘蘇聯報紙與西方民主國報紙之基本不同點，乃爲西方民主國家報紙有被人批評其政策之危險，而不顧採取限制或壓制之手段。蘇聯及斯拉夫國家報紙恰相反，不顧被報紙批評，而祗採取壓制政策。

杜魯門主義進一步驟
美計劃軍事援歐
軍事租借法有恢復可能

〔路透社華盛頓廿九日電〕恢復對英及西歐聯盟他國之軍事租借辦法，已成此間官員及報紙之討論題目。馬歇爾國務卿於上週拒絕評論此事，但日，法國政府曾一再請美國供給配備。此間若干人士認爲軍事租借辦法，乃實施杜魯門主義之下一階段。杜魯門主義之第一階段爲去年三月之開始採取援助希土行動；第二階段爲馬歇爾方案之提出；第三階段爲西歐聯盟成立；第四階段爲美國之恢復征兵及軍事準備；第五階段將爲以武器供給西歐國家，以填補因缺乏配備而造成的真空。

報界之揣測目前均集中於對法軍事援助，法陸軍雖有六十五萬人，然武器配備俱感缺乏。然法大使館人士則謂，在西歐聯盟諸國有機會實行其軍事同盟之細則以前，軍事援助尙屬言之過早。另一未證實之報告，則謂美國防部已有擴大英皇家空軍之計劃，擬助以美國最新式飛機，使成歐洲最堅強之防禦力。

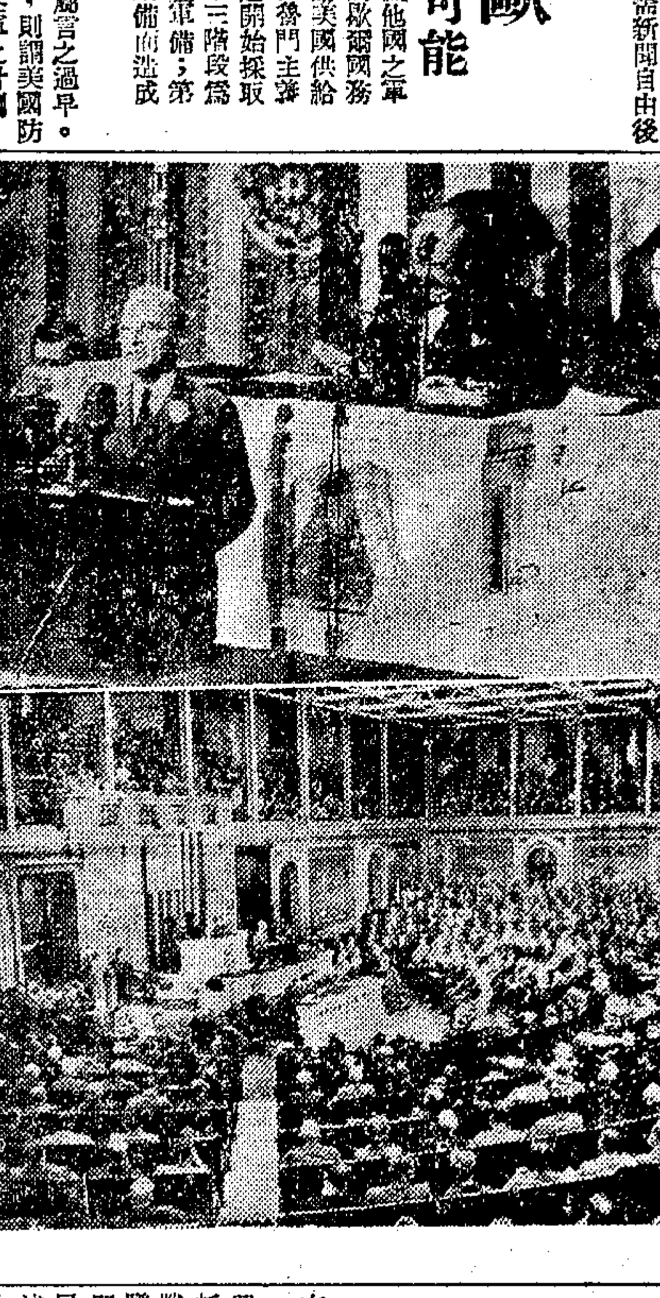

（上）本月十七日杜魯門在國會發表歷史性演說強調採行普遍軍訓恢復徵兵制（下）衆院會場（美國新聞處）

盧田稱本年美對日援助
可能達十億美元
交通事業總罷工已取消

〔路透社東京卅日電〕盧田均首相預料，本年度美國對日援助可望達六億八千萬美元，此外，日本並可望自美國獲得一億五千萬元之經濟復興援助，自貿易基金會獲得援助六千萬美元，再加其他零星援助，本年所獲外援總額，約可達十億美元。

〔聯合社東京卅日電〕交通事業工會原定明日實行全國總罷工，現已取消，惟全國交通事業工人二十萬名今日仍分別舉行局部罷工二十四小時。其他工會則多服從麥帥禁止罷工令準備復工。東京電車及公共汽車罷工三日，今日照常行駛，市政府公務員亦恢復辦公。

〔新亞社東京卅日電〕日本政府接到麥帥總部訓令後，擬對全國罷工中之各公務員發表聲明，闡其內容，仍積極勸告停止罷工行動，就其要求與政府從長協議。

美駐外記者
不得任意驅逐
美陸軍部規定新條例

〔聯合社華盛頓廿九日電〕陸軍部長羅雅爾今日宣佈國外新聞記者管理新條例，並電令駐德意志，日本及朝鮮等地美軍司令，嗣後凡遇記者批評美軍或個人一概不得視作驅逐出境之理由。

世界最大鑽石
爲印度一藩王購得
代價爲一千萬美元

〔合衆社孟買卅日電〕印度一藩王已自美國購得一個被認爲世界聞名之科英諾大金鋼鑽，代價爲一千萬美金。該鑽石最初由波斯征服者納德夏獲得，當時重達一八六克拉，後轉入東印度公司，獻給維多利亞王后。該鑽石曾在荷京改加磨琢，重量減爲一〇六克拉。

紐約證券市場
發生罷工暴動

〔聯合社紐約卅日電〕紐約證券市場今日罷工時發生暴動，罷工糾察隊數批在市場門首驅逐警察，警察數名被推下階，偵探一人受傷。男子倒地，婦女銳叫，秩序混亂不堪。

義防共具有決心
總理籲請人民提高警覺
米蘭左右兩派起衝突空氣緊張

〔路透社羅馬廿九日電〕義總理加斯貝利今日在戰後重建之加西諾鎮發表演說，大呼南斯拉夫總理狄托與義共領袖托格里亞蒂所成立之任何協定，將使義大利付出喪失獨立的代價。加氏又曰，狄托何不召開共產情報局會議，轉令蘇聯成立妥協解決，使特港成爲和平因素。

加斯貝利強調聲明「吾人不願布爾雪維克化，吾人祗願民主化，沒有和平不能使我國家經濟復興，因此我們需要和平。」述及托格里亞蒂所稱將不惜代價爭取勝利之語時，加斯貝利指出在蘇聯制度統治的國家內，托氏之語即係表示將使主義不同的其他選民，付出鮮血的代價。加氏並重述教宗昨日演說時所用「四月十八之投票，非爲對於政府的信任票，而爲對於良心的信任票」之語。並曰在四月十八日之錯誤，將使今後兩三代的子孫飲恨不已。

〔合衆社羅馬廿九日電〕在米蘭東南廿五哩之索瑪格里亞地方左右兩派發生衝突。起因由於一羣左翼份子乘卡車自鄰村來此，揚言欲毆打一法西斯份子，反共份子即集合互毆。其時即有三人開槍，當場兩人身死，三人受傷。

〔路透社米蘭卅日電〕米蘭區可能於星期二發生示威及罷工，城內空氣甚爲緊張。聞警察已逮獲嫌疑兇手勞豊一名。

伊覆蘇抗議

〔合衆社德黑蘭三十日電〕據悉：伊朗政府今日在致蘇聯之強硬照會中曾稱，由於蘇政府威脅伊朗之利益已歷一世紀，故伊朗需要外國軍事顧問。該項照會乃最近兩月來與蘇聯換文之最嚴重者，蓋蘇聯反對美陸軍顧問留駐伊朗。

蘇正式闢謠
否認潛艇駛美海岸外

〔路透社莫斯科廿九日電〕塔斯社稱美海長蘇利文上週四在參院軍委會中聲言，最近迭有不屬於鐵幕以西國家之潛艇在美海岸外發現云云，實屬誹謗性的捏造謠言。蘇利文不曾指明此等潛艇，乃蘇聯所有。本社奉命聲明此乃可笑而惡意的捏造謠言，目的在欺騙美國輿論。同時莫斯科電台亦廣播正式聲明，否認蘇聯潛艇曾至美太平洋岸。

英埃訂採油協定

〔中央社倫敦卅日電〕英埃今簽訂一項協定，規定共同開採瓦地蘇爾油田卅年。此項協定且已經埃及國務會議批准，現僅待英國會通過。

哥京羣衆熱烈歡迎馬卿
泛美會議昨揭幕
上午初步會議下午正式討論

〔合衆社哥京廿九日電〕馬歇爾，哈里曼與馬丁乘空軍部專機抵達哥京機場，趨前歡迎者有哥倫比亞外長戈曼茨以及美代表等人，經過禮節上之接談後，馬歇爾即赴其爲之預備之寓所休息。此後哥總統貝來茨即在總統府接見馬歇爾及其他各國首席代表。大會定於卅日開初步會議，先舉行宗教儀式而後即討論當日下午正式會議之議程。按上次大會乃在一九三八年舉行者。

〔聯合社哥倫比亞京城卅日電〕美國國務部長馬歇爾與商務部長哈里曼，今日飛抵此間機場，出席泛美洲大會，羣衆予以熱烈歡迎，但共產黨則加以譏諷，將馬歇爾比爲納粹黨人，共黨標語有「馬歇爾萬歲」，倫以納粹卍字徽章，但並未生事。

范登堡無意競選

〔法國新聞社紐約卅日電〕美參院外委會主席范登堡，廿九日致電哈佛大學主席許華貝爾稱，渠無意出任美國總統候選人參加競選。

蘇聯的猶太政策
中央社特派員 王公達

〔中央社安加拉航訊〕當今世界政治的最大謎語之一，而爲兩半球人士所日夕玩味揣測的，是「爲什麼蘇聯支持分割巴勒斯坦」？

美蘇二強共同支持巴勒斯坦的分治，成了一九四七年聯合國大會上的天字第一號的奇蹟，美蘇二強在每一件事，每一個原則，每一個問題，都處在恰恰相反的地位，惟有對於分割巴勒斯坦這一個題目上，美蘇二強意見始終完全一致。

美國贊助分割巴勒斯坦關係固然重大，然而美國國內有大羣的猶太富翁，他們的經濟力量直達到美國的國會，他們的政治力量直接影響到一九四八年的美國大選。美政府看透了阿拉伯世界七個小國的軟弱無能，於是硬着頭皮決定支持分割巴勒斯坦。（按美現已改變立場，主張由聯合國暫時托管。）

蘇聯忽然出來決定了支持巴勒斯坦分治，是爲非世人始料所及的事，因爲三十年來的蘇聯歷史有很多事情，指出蘇聯不會支持這一計劃，理由是這樣的：

㊀蘇聯一面認爲猶太人的復國運動者，即世所著稱的「錫安主義」者，是英帝國主義的走狗。分割巴勒斯坦是直接促成猶太人「錫安運動者」的歷史的努力之實現。

㊁戰後三年來，蘇聯爲了經略中東，不惜化了鉅大的金錢與人力，拼命講求與阿拉伯人交好，蘇聯爲什麼以區區巴勒斯坦一小地之分割問題，來開罪於擁有七個獨立國的四千萬阿拉伯人呢？

據記者觀察，可以判定蘇聯的決定，是捨遠求近，實事求是，是擒賊先擒王的戰略，蘇聯的決定是具有深刻與奧妙，但仍可揣度的道理。

蘇聯三年來對阿拉伯世界的所有宣傳，都未能收到預期的效果，阿拉伯人一千三百年來深信回教，回教與布爾希維克主義根本不能相容，并且阿拉伯世界裏七個獨立國中，除了兩個最小了是共和國之外，其餘有立憲君主國三，專制君主國二，換句話說，阿拉伯世界中的權力還是集中在少數的統治階層手中。統治階層對蘇聯視若毒蛇猛獸，蘇聯便休想在這一方面有所進展。

阿拉伯的老百姓，除了以信奉回教爲唯一精神上的寄托外，還有半數以上是游牧民族，他們既不住城市，又不讀書，既不看報，更不聽廣播，蘇聯的宣傳對於他們可謂毫無影響。

蘇聯在失望之餘，便想到了無孔不入，無事不會，與無業不捷足先登的猶太人。將來的「猶太國」顯然的會在建國以後，先以經濟征服中東，再以政治衝破中東千年的酣睡，終以武力成爲中東的巨頭。蘇聯決定以猶太國爲階梯，以猶太人爲前驅以擾取中東，這正是「擒賊先擒王」的戰略。

有一個事實可以證明聖地猶太人「進步」，而爲莫斯科的擴張主義者所器重。遠在四十年前（一九零八年）當列寧亡命於瑞士，在瑞京開辦「花火報」，自爲主筆，一方研究馬克斯主義，一方鼓吹無產階級革命的時候，巴勒斯坦的猶太人，便成立了有史以來的第一個「集團農場」。

記者與中東專家討論的結果，認定了聖地的「猶太國」將來會成爲蘇聯宣傳與擴張的「最良導體」。如此蘇聯決定背棄了三十年來的理論（認錫安主義者爲英帝國主義的爪牙）支持分治，以產生「猶太國」實具有歷史的必然性。

蘇聯準備以亞美尼亞民族分崩伊朗，以亞美尼亞及庫爾迪民族進攻土耳其，以維吾爾民族分崩新疆，以蒙古民族及中國共匪分崩中國，現在以平行的同樣政策，以猶太民族來對付「頑固」的阿拉伯民族。

三十年來蘇聯得意的使用了一個利用弱小民族以圖擴大領土的政策，自東亞經中亞，直至波羅的海，都是採取同樣步驟。記者暫名之爲「種族的蠶蝕政策」，並就教於國內的學者，如何給這侵略史上的最新典型起一個名字，英美學者對這蠶蝕的典型還未暇綜合觀察。

蘇聯於一九二八年創劃一猶太自治區，一九三四年改爲「猶太自治省」，二次戰前省內之猶人只十一萬人，戰期前往逃難者達十萬人，故目前省中猶太人口不過二十餘萬人，等於蘇聯全境猶太人口百分之四，其餘蘇境猶太人仍居住東歐自波羅的海至黑海之平原與「黑土帶」中。

蘇境猶太人做父母的都知道爽迪史文的無用，當然不願心讓小孩子學這無用死的古代東歐土話，猶太人又是歷史造成的功利主義者，俄境的猶太人無一不諳俄文，那是因爲怕坐牢，猶太教早都鑿之高閣，猶太民族固有過節禮樂也同歸於盡，於是在血統上，文化上，俄境的猶太人已全被同化。（完）

加油

人身如機器油水常常加又滋潤靈活壽命得延長

Halisun

HALIBUT LIVER OIL WITH VITAMIN D

好力生

依據醫學原理維他命甲及丁爲人身要素，有防治肺病，佝僂病，軟骨病，夜盲症，增進臟器涎膜抵抗力，強健骨質，助長發育等功效。

凡體重減輕，瘦弱多病，瘰癧，骨痨，膿漏，骨折，傳染病抵抗力薄弱等，服「好力生」等於機器之加油，方得靈活耐用。

比目魚肝油精與天然丁種維他命合劑

膠囊劑一百粒滴劑五十公撮

信誼 SINE

全國各大藥房均有出售

信誼化學製藥廠發行

新光標準內衣染織整理廠股份有限公司 榮譽出品

新光 司麥脫 藍布 元色細布 府綢

總管理處：上海重慶南路二十七號 電話：八二一六一·八四四五二

廠址：上海唐山路二一六號 電話：五〇七六七·五〇二〇八

國內外各埠客商如欲採購 請駕臨總管理處業務部接洽爲荷

康福麥乳精

沖飲 奶味特濃

乾吃 別具風味

市上祗有康福麥乳精一種

乾吃 別有雋美風味

沖飲 無須加奶加糖

康福麥乳精之品質優勝於舶來品

康福麥乳精之功效 安神 補腦 健胃 強身

上海英士路五十號正德藥廠出品

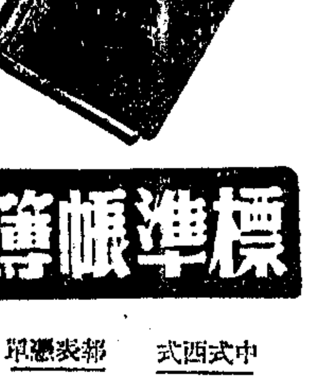

標準帳簿

中式西式 訂本活頁

郵表賬單 供應周全

行莊帳簿 活頁搖夾 獨家出版 各地通用 出品精良 全國馳譽

承印部 彩色鉛印 專家管理 出品精美 約期不誤

中國標準紙品公司

上海北京東路石路口 T.92920

錫滬路上汽車墮河

席德柄眷屬遊春演慘劇

★★★★★★

全車男女七人傷亡

卡車上押車員見義勇爲‧縱身入水救活母女兩命

〔本報訊〕錫滬公路上，前日有遊春汽車傾覆，傷亡七人之慘劇，已誌昨日本報。玆悉該失事車輛係本市四區麵粉業公會理事長兼阜豐麵粉廠總經理席德柄之弟，前紗布銀行總經理席季明所有。席德柄爲本市實業界鉅子，曾任中央造幣廠廠長。復興商業公司總經理等職。前日（廿九日）因適值休假，特偕其夫人及夫人之長女歐陽美生，暨陸鴻鈞，幼女席與韵，席季明夫婦，暨四川畜產公司總經理古耕虞等，分乘自備汽車三輛，沿錫滬公路赴常熟遊覽。上午十一時許抵達太倉縣屬雙鳳鎮車埸橋，該處橋身峻陡，橋面狹仄，兩堍傾斜度頗高。當時古及其家屬所乘之車居首，業已駛過。正值第二部席季明之車開上橋坡之際，迎面適有江蘇省復耕隊一〇三一〇號卡車，自鎮江裝運空油桶來滬，同時駛登橋面，因彼此速率頗高，卡車雖及時煞住，席季明之車則以閃避過急，撞斷橋東側南段欄杆，翻身墮落河浜中。湍流深急，瞬即告滅頂。斯時席德柄所乘之第三部車距離較遠，在卡車上押車之復耕隊技術員鄭孝芳見狀，即躍身下河，揭開車門，將席德柄夫人及其女歐陽美生救出，先送太倉公醫院施行急救，迄昨已脫險境。席季明經救出時，已面色發青，因急救後未見好轉，乃又車送來滬醫治，終因救治不及而告殞命。其餘在車內之司機周奚福，席季明妻孫鳳蘭，陸鴻鈞，及席與韵四人，則以施救人手過少，撈起後均已氣絕。屍體昨經太倉地院勘驗，即時運滬殯殮，卡車司機許成玉亦由該院扣押偵訊。

據當時目擊之鄉民談：出事之汽車在墮河一瞬間，駕駛者似爲一西服青年，司機則坐於其身旁。嗣在撈救時，發覺手扶方向盤者爲陸鴻鈞。陸最近方自美返國，結婚亦尚未滿兩年，不料竟演此慘劇。渠等所乘者爲史蒂別克一九四七年式新車，翻落河中後，車輪猶在轉動，橋側欄杆之木片深入引擎中，現該車已由崑墨自滬派員會同當地警局設法起出，惟已破壞不堪。又聞席季明及其妻孫鳳蘭本不擬去常熟遊春，嗣因車輛空位尚多，乃欣然命駕，不圖竟遭此變故。（圖示正從水中吊起之汽車本報攝）

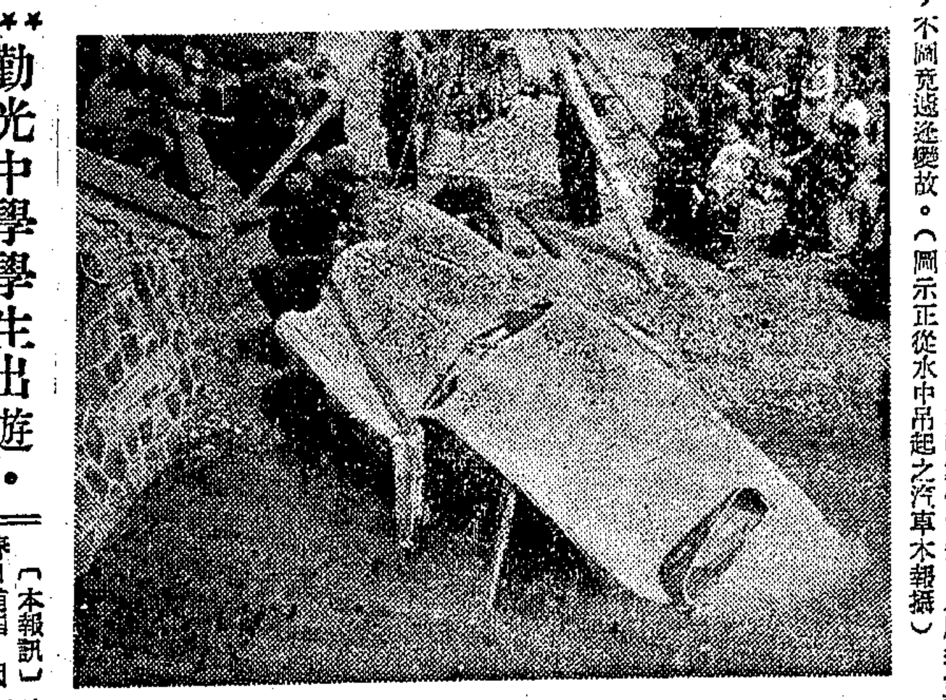

傷亡名單

死五人：
㈠席季明——席德柄之弟。
㈡孫鳳蘭——席季明之妻。
㈢陸鴻鈞——席德柄夫人之壻。
㈣席與韵——席德柄之幼女。
㈤周奚福——司機。

傷二人：
㈠席德柄夫人。
㈡歐陽美生——陸鴻鈞之妻，席德柄夫人之生女。

勤光中學學生出遊‧划船肇禍淹斃一命

〔本報訊〕春日衝風，因遊春而發生慘劇者已續有數起。勤光中學高中一年級學生王學珊，年僅二十歲，前日乘學校休假，約同同學十八人，赴南翔划船往黃家花園遊覽，不料不愼將船傾覆，十人俱落水，經附近居民聞警趕來撈救，王已氣絕，其餘九人經急救後幸告無恙。

同濟學潮案證人 訓導長請免傳訊

避免師生當庭對質

〔本報訊〕同濟大學學潮案，今日法院傳訊警局方面證人。又同濟訓導長江鴻，地院雖傳作證未到，昨日江鴻致函地院，請予免傳，略謂：「鴻以教授兼訓導長，因其美路上與市長被毆之案，法院一再傳鴻作證，三月十五日因放假去杭，十六日方返，因病向學校請假一月，赴蘇休息，故兩次均未克到庭。查其美路事件發生時，鴻並不在場，事實上亦未能作證，前在地檢處一再辭明，玆特再函貴院，聲明並不在場，請免傳作證，俾避免師生當庭對質爲幸」。

輪業漲價問題 今可決定

〔本報訊〕輪船商業同業公會，上週六召集理監聯席會議，對於客貨運價，決調整，客票擬增加百分之一百五十，貨運擬增加百分之一百四十四，預定四月一日起實行，前日推派代表晉京，呈請交通部核准，但至昨日傍晚尙無消息，預計今日當可決定。

★民調會檢討★本月配米工作

收回米款數逾萬億 頓使市面銀根抽緊

四月份米油配價今日決定

〔本報訊〕本市四月份配米價格，定於今日下午五時在市府吳市長辦公室中，由吳市長，行政院處理援華救濟物資委員會代表潘光迴，糧食部代表葉實夫等組成之三人小組委員會作最後之決定，明日登報公告。

上海市民食調配會，昨日下午四時，在市府會議室舉行第十二次會議，出席吳開先，張曉崧，葉實夫，邵永生，水祥雲等十餘人，由市民食調配會主任委員任顯羣主席，對本月份配米工作，作周密之檢討，並決定下月配米改進方針，任主委於會後招待記者，報告會議內容如下：㈠民食調配會對於本月份自由市場米價之上落，均有正確之記錄，俾供下月份新配價決定時之參攷，據統計結果，上白粳之平均價目爲三‧四二四‧六一五元，機粳爲三‧〇〇〇‧五〇〇元，糙米爲二‧四七四‧六六七元，上中下三種食米之平均價格應爲二‧九六六‧五九四元。惟下月份配價之決定，並非完全依據本月份之平均價格爲標準，三人小組委員會將參酌市場情形，及經濟條件而決定之。

十六萬人放棄權利

㈡檢討三月份配米工作結果，迄昨日爲止，該會發出配米證計大口四‧四一八‧〇〇〇張，小口六一四‧〇〇〇張，收回者二六四‧〇〇九張，計實發者爲四‧七六七‧九九一張。此數亦即表示該會三月份應供應之食米爲四十七萬餘担之數。實際上該會本月份陸續分發至各區之食米總數達五六四‧〇九四担（內蓬萊米及補發米四〇五‧六九四担，糧食部供應之蓬米一五八‧四〇〇担），至本月廿六日截止期爲止，共計售出四六〇‧六五八担二斗，故現尙存米一〇三‧四三五担八斗。上項數字表示本市有十六萬餘人領得配米證後放棄權利，佔全市總人口數之百分三強。

收款愈多‧暗息愈高

㈢本月份國家銀行收回配米款額總數爲一‧〇五〇‧三〇〇‧八五七‧四四〇元，民調會根據一月來之經驗，證實配米款額之收入，與市場暗息關係密切，收款愈多，暗息愈高。根據本月份統計：自三月八日收款達五千億元起，暗息即開始上跳，至三月廿五日收款達九千億元時，暗息竟超出三角。故民調會希望市民下月份起，能提早於月初購米，則國家銀行能早日獲得米款，抽緊銀根，俾收抑平物價之效。

米店多‧推蓬萊區最

㈣本市各區米店分佈情形各有不同，據調查結果，以蓬萊區米店最多，黃浦區因房租高貴，人口多而米店少，平均每家米店需供售大，五二九九人，而斯盛區每米店僅需供售八六九九人，致釀成若干米店購米擁擠現象，該會爲謀改善起見，決自下月份起，依據供售之比例，決定配米之多寡，俾避免擁擠現象。㈤四月份配米，該會業已陸續送出，至今日爲止，全市二十九區皆可送達，僅餘新涇區或將於明日送到。

未解米款‧查有八家

㈥三月份米款迄未解國家銀行之米店，查有八家，計：眞如區達興米號，北站區義興順米號，北四川路永升米號，江灣區沈祥泰米號，靜安區源泰興米號，洋涇區茂泰鳳記米號，全福泰米號，常熟區大陸綿記米號，上項米店，自四月份起先行停止配米，並案函請金融管理局查明責任，移送法院辦理之。

計口授油‧十二兩定

此外，會議之決議事項如下：㈠戶口配米承辦單位，包括米業，社會服務處，合作社，應候市社會局核議。㈡第二期職工人配米配售限期，依規定期限，展期十天，至四月十二日截止，並登報公告。㈢第三期產業工人配售煤球，依照二月份配米人數核配，如已向市社會局申請變更登記各產業單位，由社會局函知本會辦理。㈣關於計口配售食油，決自四月份起參照配售食米各項成規辦理之。不論大小，每人一律決定爲十二兩，由市民自動選擇油店往購，配油價格，亦於今日下午五時，與配米價格同時決定之。其四月份油款未繳清者，四月份停止配油。

四月份配美國米 每斗十五斤十兩

據悉：四月份中全市將配售美國救濟米，每市石計重一百五十六市斤，即每市斗計重十五市斤又十市兩，較上月份減十市兩。至學生四月份食米配價當局仍擬維持每市石八十萬元，以示優待。

學生配米‧仍維舊價

又民食調配委員會，刻以辦公地址不敷分配，已覓得南京西路七七二號爲新址，昨日該會總務室‧稽核處‧新聞室‧糧食處等單位，已遷往新址辦公，分配處俟積案辦完後亦將遷往。該會主任委員辦公地址，則設於中央銀行三樓。

行總結束委員會 首批職員今日遣散

〔本報訊〕行總結束委員會各單位職員五十餘人，於今日首批遣散。該署尙留職員共二百餘人，將於四月至五月間全部遣散完畢。至該署遣散職工，均於一個月前通知，以便另覓職業，並發給三個月之遣散費。有少數被遣散職員，則由善後事業委員會保管委員會視工作需要聘用之。

難胞調整副食費 每月規定十六萬

市參議會以本市救濟院所屬各難胞主副食標準規定過低，經第五次大會決議，函請市府於本年度起酌量增加，以符救濟本旨。玆據市府調查，本市各救濟機構收容難胞之主食，逐月均按成人二斗，兒童一斗四升發給實物，事實上足敷食用。惟副食費一項以物價飛漲，確有不敷情形，業經轉飭社會局，自本月份起，每人每月調整爲十六萬元。

生活指數‧今晨發表

〔本報訊〕本市生活費指數編製審核會，定於今日上午十時，在市府會議室舉行第十一次會議，發表本月份之生活指數，由市府統計長張宗孟主席，總工會，市商會，市參議會，工業協會均將推派代表參加決定。

自動應徵頗踴躍 安家費擬提高至每名食米卅石

志願兵明日起登記

〔本報訊〕本市志願兵登記，前經兵役協會常務會議決定，自明日起開始登記，惟日來各區保志願兵請求提前登記者，頗爲踴躍。其中且有一年僅十七歲之學齡男子，親往兵役協會，請求登記爲志願兵，該會以其未及服役年齡，婉言慰拒，玆悉：兵役協會對志願兵安家費標準，擬提高至每名食米三十石，以入營時市價折付，藉以鼓勵志願兵之踴躍投效，俾可早日如數征齊。該會日內並將會同民政局，召開全市保幹事宣傳大會，闡述征收安家費及優待金辦法，請各保幹事轉告各住民，早日繳納，務使本年度首次征兵工作，得能於六月底前全部完成。

憲兵獨三營調錫 一部份明日離滬

憲兵第九團調滬後，原駐滬之憲兵獨立第三營，近奉令調駐無錫，該營一部份定四月一日離滬，營本部則定六日赴錫，現尙留駐錫之憲九團第一營將於一日來滬接防。獨三營營長謝朝楨，在駐滬期間，建樹甚多，故已調升憲九團副團長，遺缺聞憲兵司令部已發表由現駐湖南長沙憲兵第十團之第一營長調任。

漢奸及類似罪犯 概不准保外服役

〔本報訊〕本市司法機關頃奉司法行政部訓令，對於漢奸犯及類似之危害民國罪犯，一律不准保外服役。

勞資評斷會議 討論工協兩案

建議增加實物配給 工資問題自行協議

〔本報訊〕上海市勞資評斷委員會昨日下午三時在社會局召開第十八次會議，由主任委員吳開先主持，討論上海市工業協會呈請增加實物配給及硬性規定工資按照上月份指數發給案，經決議如下：㈠函請社會局建議中央增加職工實物配給種類及數量，（即除米煤油糖之外增加服用品），並減低配價，藉以穩定指數，使不致逐月激增。㈡工廠如因指數激增不勝負荷，或計算成本確有困難時，可依照上海市工資調整暫行辦法，由勞資雙方自行協議，如協議不成，得呈請評斷委員會評斷之。

又據探悉，本月份上中旬物價波動甚烈，下旬則入於靜止狀態，工人生活指數，將爲二十萬倍左右云。

通過領米辦法

大會並修正通過本市各工廠職工計口配米具領辦法：㈠凡工廠免費供給膳食者，職工應將本人配購米證及准購米證交由廠方承購。㈡工廠代辦膳食者，工人配購米由廠方承購，其膳食費之計算，應以配給價格定之。但膳食所需之米超過配給量時，其超出部份仍以市價計算。㈢職工居住廠內或工房戶口由廠方代辦，而膳食由工人自理者，其配購米證及准購米證由職工自行領用。

日光節約 五月開始

〔本報訊〕日光節約，往年均自四月一日起實行，頃悉本市公用局長趙曾鈺，昨晚曾接獲南京方面電話通知，本年度之日光節約，業經昨日政務會議中議決，將展延至五月一日起實行。

警部召開經濟會報

★商必需品產銷問題★

淞滬警備司令部稽查處經濟課，上月奉令調查燃煤‧棉紗‧棉布‧棉花‧食糖等五日常生活必需品有關產銷等項資料，經一月來之調查，刻已竣事。經濟科長張西民奉令邀集市警察局，市社會局等五機關，定今日上午十時，在該部舉行經濟會報，就調查所得之有關各業產銷困難爲中心，商討改進並協助辦法，以期使滬市物價得以穩定云。

金都案罹難市民 市府撫卹五千萬

去年金都戲院憲警衝突案中，市民郭富民誤傷殞命，郭其父郭錫良具呈參議會，轉請市府撫卹

崇明大燒殺案策劃 偽偵緝處長陸茂昌槍決

〔本報訊〕崇明縣偽特工偵緝處處長陸茂昌，前被控漢奸嫌疑案，於三十五年八月三十日經高院判處死刑，嗣由最高法院核准，奉令執行。高檢處奉令後，昨日下午二時，派翼鎔檢察官前往提籃橋高院看守所將陸提出，陸着黑布長衫，藍綢褲，白襪，黑布鞋，身材魁梧。翼檢察官告以今日奉令執行，詢其有無遺言，陳稱需寫遺書三封，一致其母，一致其妻繼芳，一致參謀長太太（無姓名），文理欠通，語無倫次，寫畢，即由法警將兩手反銬，押赴刑場，由法警翁瑩泉執行，彈自後腦進鼻部出，一槍畢命，時正二時四十分。

按陸於二十九年五月由偽崇明區長黃雅卿之介紹，在敵部隊補石橋連絡官下担任行動工作，專供給敵人情報，同年六月崇明發生大燒殺案，即由陸策劃，並將我方派至崇明担任地下工作之施克昌擊斃，崔振興逮捕，因取媚敵偽，升任偽特工偵緝處長，高院以其助桀爲虐，罪大惡極，判處死刑。

參議員參觀監獄 可斟酌情形辦理

▲司法行政部指令▼

市參議會爲明瞭囚犯生活，以利監獄改進，前經大會決議，組織本市各監獄所參觀團，並函請本市司法機關查照轉飭在案。地方法院頃已奉到司法行政部指令據稱：「請求參觀監獄看守所，如合於監獄行刑法第七條及羈押法第卅八條之規定，自可斟酌情形許可之。惟參觀者於參觀時，應遵守參觀監獄規則第六條規定各事項，藉維獄紀。上海市參議會各參議員請求參觀監所，如合於上開各法條之規定及出於參議員個人之請求，該院可斟酌情形辦理。」

徐繼莊在港續審 全案週內可結束

〔本報香港三十日電〕徐繼莊案今日開審，徐出庭入籠，坐律師側，審期增爲六次，最後一次爲下月廿三日。

〔中央社香港卅日電〕香港中央裁判所今開始審理前郵匯局長徐繼莊引渡案，英檢察官龍斯德爾提出證明後，法官即宣佈退庭，明日繼續審訊。此案可望於一週內結束。檢察官稱：徐繼莊將儲匯局名下之一百五十萬美元與六十億法幣非法貸與其私人經營之鮑威爾公司，後者與美國立約購買琉球方面價值一百六十五萬美元之剩餘物資。鮑威爾公司原於儲匯局存儲美金五萬元，勝利公債美金廿六萬元，餘爲抵押。惟徐犯於貸款付與一部後，即允其取回。檢察官又稱：徐氏串通該局高級人員及上海銀行界商界巨子共同舞弊。按徐犯於去歲二月廿二日盜用法幣廿八億元，十二月廿九日盜用勝利公債美金五萬元，我政府要求香港政府引渡。

台糖配價不變

〔本報訊〕上海市物價評議會食糖小組，昨在社會局舉行第二十五次評議會，因目前台幣匯率及食糖市價均告回落，故評議決定，本期台糖配價維持十三期原狀。

旅館站埠招待員 須先申請許可證

市警察局爲加強管理各旅館派往各站埠招待旅客接送行李之招待員起見，頃已與社會局，公用局會同研討，將原訂旅館招待員規則加以修正，並由市政會議通過後公佈實施。該項新規則規定，嗣後本市所有旅館旅社或公寓，如欲在輪船火車碼頭招攬旅客而僱用招待員者，必須先向警局申請核准領取證章及許可證。

大場區電費問題 區民請願無結果

〔本報訊〕大場區居民爲反對大耀電氣公司高抬電價，較閘北，江灣，吳淞，楊行，寶山等區高出百分之八十，深感不能負担，昨上午十時特推區長沈銘鋆，參議員朱文彬，區民代表會李仰高等十餘人，代表赴公用局請願，當由鄭沈二處長接見，對各代表所提要求答覆兩點：㈠撤銷大耀區域營業權事，囑向經濟部呈訴解決。㈡電費事大耀自願讓步，已減至較閘北公司高出百分之五十。各代表認爲仍不堪担負，故未予接受，渠等並表示如大耀施用斷電威脅，決聯合反對，同時將再向有關機關續請願。

辛亥革命同志會 電請國葬柏烈武

辛亥革命同志會，日昨舉行復員週年大會，到各省老同志八十餘人，孫道衡主席。全體靜默爲黃花崗七十二烈士致敬。總檢討一年來工作報告及議決推進會務各案，並通過電請中央黨部蔣主席，五院院長，爲柏同志烈武專案提請國葬。

破糧食舞弊鉅案 數在五千担左右

要犯多名被捕牽連甚衆

本市治安當局最近查獲一糧食舞弊鉅案，爲數在五千担左右。該案重要人犯數名業已逮捕，惟聞牽連甚衆，並與某省政府人員有關，案情尙在發展中。

中農滬行農貸區 共計二十四縣市

中農銀行以春耕在即，卅日業已分電各分行處迅速核辦農貸事宜，滬行農貸區，共廿四縣市，計上海市，上海縣，無錫，江陰，蘇州，吳江，常熟，嘉定，太倉，崑山，青浦，寶山，松江，奉賢，金山，南匯，川沙，崇明，南通，如皋，啓東，海門，靖江，嵊泗列島。主要稻貸區爲無錫，吳江，蘇州，常熟。主要棉貸區爲嘉定，太倉，南匯，奉賢，寶山，上海市。主要麥貸區爲吳江，蘇州，江陰，常熟，無錫。主要漁貸區爲嵊泗列島，崇明，金山，奉賢，南匯。又關於稻棉貸款，規定以實物爲原則。

烟囪倒下 五人受傷

〔本報訊〕南市高昌廟江邊碼頭，於昨晨九時卅七分許，有巨型高烟囪倒下，當塲有五人受傷，計楊祖濟頭部受創，朱義生傷胸脾，孫厚根傷臂部，田玉林傷右手臂骨右足骨，楊章證傷右手足部，後經人鳴到崗警，車送市立第二醫院施治。

天寶路田野 一婦被砍斃

髮妻妒夫移愛 買通同鄉行兇

三小時破案兩犯就逮

〔本報訊〕江北人陳鴻達現充虹口區公所保甲，寓居其美路四十二號，前在鹽城原籍，娶同鄉女子韋慶珠爲室，已育有子女，其後陳與東台女子楊惠卿結識，同居於其美路家內。陳髮妻韋氏近因鄉間地方不靖來滬，賃居於高陽路大德里草棚內，目睹其夫與楊親暱情形，不覺妒火中燒，乃以法幣三百萬元買通同鄉人嚴兆宏，並授予利斧一柄，於廿九日下午九時廿五分許，乘黑夜行人稀少之際，將楊惠卿騙至天寶路麥田內，用利斧向其後腦猛砍十餘斧，楊痛極大呼救命，當經路人聽到，奔告提籃橋警分局，正副分局長黃應龍，王希文立飭股長馬祝玉，督率股員林吉發，警長宮廷河等馳往，果在麥田內發現女屍，身中十餘斧，血肉模糊，慘不忍睹。屍旁遺有利斧一柄，衣袋內檢獲書信一通，由此線索，馳至其美路四十二號調查，始悉死者係陳之妾，復查得陳之髮妻，寓高陽路草棚內，認爲與本案有關，即前往調查，卒在渠之衣袋內搜獲嚴兆宏之書信一件，當即就逮，復折至嚴兆宏住所，查獲該犯染有血漬鞋子，及血衣兩件，一併拘局嚴詰，一鞫而服，將行兇始末情形，和盤托出。此案自發生至破案止，約三小時，可謂迅矣。

曹芻控選舉舞弊 高院將開庭審理

〔本報訊〕教育團體東區立委候選人曹芻，昨日具狀高院民庭，控告本市立委選舉事務所主持人吳國楨‧吳開先，有選舉舞弊嫌疑，請求確認選舉無效，該案由李良庭長承辦，定期開庭審理。

冒充公務人員 嚇詐棉商 二人拘押

〔本報訊〕江琳‧汪千里二人，恐嚇詐財一案，爲警局捕獲，昨移送地檢處收押偵查。緣有本市棉花商人陳榮冰，開設榮昌花號，被控有漢奸資敵嫌疑，刻在高檢處偵查中，事爲江琳所悉，並悉陳有若干產業隱匿，乃由汪千里撰狀密告，一面冒充市府調查處職員，電話中對陳恐嚇敲詐，陳派錢殿臣前往接洽，江索款六十億元，謂如得密告獎金，至少可得十五億元，陳察其情形可疑，向市府調查處查詢無此人，知江係冒充公務員，恐嚇詐財，陳遂虛與委蛇，談妥四億元，一面報告警局，於交款時將江逮捕，嗣又將撰狀之汪千里一併捕獲，昨日移解地檢處。

罐頭食品業工會 社局令停止活動

上海市罐頭食品業產業工會，其中負責人多名，與最近破獲之共匪有勾結情事，社會局於昨日以祖三七字第八八四八號訓令，着即停止活動，靜候整理。

方治返滬主持 肅清潛匪大會

國大代表市黨部主任委員方治，在京參加國大揭幕禮後，於三十日晨返滬，主持今日舉行之各界肅清殘餘潛匪運動大會。

社會建設協會 舉行時局座談

中國社會建設協會，昨日柬邀本市各界名流座談，對當前局勢交換意見，到周一志，余楠秋，陳高傭，吳幹，方秋葦，卜少夫等三十餘人，由該會秘書長蕭作霖提出草擬報告後，紛紛發言，討論熱烈，並將撰定具體綱領，廣徵簽署，公開發表云。

便利遊杭旅客 增開週末專車

京滬路局爲便利滬杭綫旅客起見，頃決定每逢星期六及星期日，加開滬杭綫週末頭二等對號遊覽專車一次。該列車每逢星期六下午五時卅五分由滬開，當晚九時五十五分抵杭，星期日下午五時二十分由杭駛滬，當晚十時抵埠。來回程票一次發售，不能退票云。

乙種屋得主 登記又七人

甲種券全部售完

乙種房屋獎券中獎人三日來前往冬令救濟會房屋獎券領取收屋證書者又有七人，㈠處字孫筱蘭，㈡有字黃鶴如，㈢推字陳儒嘉，㈣師字陳燦，㈤火字蔣承德，㈥奈字葉祥福，㈦淡字陳亘源。各中獎者前後已換領收屋證書者達廿八人，至未登記之中獎者尙有十三人，未換領收屋證書者尙有三人，收屋證書可於今日陸續發出，而未登記之中獎者，該會因不知彼等之居處，無法通知來會登記，現特分囑各代售處代爲注意，若由獎者將中獎之券票遺失後，欲至該會掛失時，該會難以照辦，因根據發行辦法係「認券不認人」，獎券如有遺失，概不掛失。甲種房屋獎券，已定下月十六日假市體育館開獎，全部券票刻已售完，近有購戶打電話致該會洽購大批甲種券，該會已無法照辦。

結夥強佔民田 農民請加制止

中山北路交通路滬太路間沿路兩邊民田，前日突被流氓百餘人，挾大還插竹竿，以繩索圍圈，標明據點，起造草棚。該處農民以時值春耕，此種行爲，不特妨害生活，抑且破壞社會安寧，紛起反抗，聯呈有關當局，請求迅加制止，並拘捕首犯。

‧特刑庭檢察官到任‧明起開始偵查九案

〔本報訊〕特種刑事法庭檢察官王洒章，李毓龍，朱誠等三人，業已到任，積極準備偵查步驟，據聞該特種偵查案件有申新九廠騷動，舞廳職工舞女搗毀社局等案共九件，定明日起開始偵查。如發現案情與戡亂時期危害國家緊急治罪法不合者，則仍移送普通法院審辦。上海監獄恐該庭人犯思想，拒絕寄押。頃已假得蓬萊路警察分局看守所，約可押一百餘名。至近來破獲之共匪地下組織案，尙未移送特庭。

監獄看守員貪污 盛自強昨日受審

上海監獄看守員盛自強，住居北四川路北四川里三十九號，於去年十二月下旬，向監內二四四〇號犯人費榮昌及四七六二號犯人姚德雲，索取年賞，但兩犯均因身上無錢，乃寫出便條至家中，囑盛自到兩犯家中取款，姚德雲並要求盛至其家中隨帶六〇六藥水三針，盛即至兩犯家中，除索取各一百萬年賞費外，並帶得六〇六藥水三針，距盛得款後，一併吞沒，後經上海監獄當局獲悉，乃將盛扣留，依貪污罪移送地院訊辦。昨日該案由推事陳爾和在刑八庭初次公審，被告當庭供認不諱，惟據稱僅係保管性質，並未吞沒，結果乃由庭諭本案改期調查後再訊。

竊賊匿居旅館 先後拘獲八名

〔本報訊〕虹口峨嵋路七號仇世榮，開設西裝舖，十五日派夥友至新閘路車運大批西裝呢絨衣料，途經天潼路四川路時，不意被快馬賊尾隨於後，乘機竊取一部份衣料，價值約一億六千萬元。事後據情報告虹口警局請緝，最近新成警分局郝股長，接據密報，謂此幫竊賊，匿居中區一帶旅社中，當派股員翁永泉，警長趙永吉，幹員俞永祥等馳往香粉弄新上海旅社等處搜抄，陸續拘獲張阿章（又名小寧波），王金生（又名小山東），陳毛毛，王永生，陸志榮，王小妹，吳阿根，馬小弟等八人，並吊出一部份原贓，遂將人贓一併帶局，供認行竊不諱，業已偵查完畢，日內申解地檢處究辦。

文化界小新聞

★中國科學社定四月二日下午五時至七時，在該社舉行音樂欣賞會，並有人講解。（華）

★本市文化團體聯合商印許壽裳遺著，正在接洽中。（芝）

★藝術家張辰伯週前忽患類似中風之疾，入四明醫院診治，劉海粟爲師生之誼，特予資助。（羽）

★劉獅訂四月二日假大新公司舉行「魚」展。（方）

★馬國亮辭去前線日報副刊主編，南下香港，專心寫作電影劇本。（紫）

★永安月刊編輯梁友霭，頃已寫成粵劇「王寶釧」曲本，爲郭李等票友下月關心義演唱本。（楓）

★書家余紹宋所作「寒柯堂詩」出版。（紫）

★台灣大學印行敦煌卷軸二十三種，定名「敦煌秘籍留眞新編」，分二册，最近完成。（紫）

★女畫家蔣佩瑤爲求深造，定於日內從遊花鳥畫家唐雲之門，潛心習作。（楓）

本市簡訊

▲國際報話費之金法郎及美元價目折合率，四月一日起調整。

▲收音機登記期限，原定三月底截止，頃奉交通部電令，三月底以後新舊裝戶，仍可繼續登記。

▲中國技術協會主辦技術人員生活互助貸金，申請者已逾三百餘人。

▲廣州建國日報總經理李育培，日前抵滬，代表穗新聞界領取配紙。

▲復興中路五〇六號牙醫師公會牙醫學報一卷二期出版。

▲蒲石汽車運輸行，爲便利遊覽龍華古剎起見，特備遊覽車多輛，自長樂路襄陽北路口起直放龍華，數分鐘開出一次。

氣象

上海：曇，暖，晚霧，晨輕霧，清勁東風。

東海：曇至陰在南部，沿海晨霧，清勁東北風至東南風，東南部中浪至巨浪。

三十日溫度：最高攝氏十四度六（華氏五十八度二）。

回力自由車胎

回力牌自由車胎之花紋係經專家設計胎面着地點之闊度不足八分之三吋阻力旣少行車速度即可增加車身活動亦感靈便性能之佳確可媲美舶来經久耐用更非他種車胎所能及一經採用必可使君滿意

正泰信記橡膠廠出品

事務所：上海中正東路五五號　廠址：上海大連灣路

美國最新發明 萬可皂粉

請向四川北路一二七四號三樓三〇二號接洽

灤州礦務股份有限公司通告

本公司訂於四月九日起換發新股票請股東諸君於每日上午九時半至十一時半下午二時至四時攜帶股票息單及原留印鑑至天津大沽路本公司洽辦爲荷特此通告

遠洋拖輪出租

蒸汽機馬力一六〇〇匹拖力四千噸拖船打撈均可

全安航運公司：漢彌登大樓三〇七室電話一八七〇〇一分一五

明星日月皂

日月肥皂亮晶晶　洗過衣裳香噴噴

明星條皂

絕對去汚　不損衣料

每箱二十四大條足抵
普通肥皂一百五十塊

本市各機關各團體及各工廠之消費合作社均已一致
採用足證品質優良以本廠之信譽保證本品價廉物美

上海 明星香水肥皂廠 出品

總發行所

福州路三三五號　電話九六五三三　電報掛號〇二八九

「明星香皂香皂明星」徵求下聯啓事

本廠出品之明星香皂品質精良香味馥郁故有香皂明星之譽茲以「明星香皂香皂明星」八字爲上聯公開徵求下聯不論一事一物皆可作對但求工巧無情對亦甚歡迎應徵者請附一明星香皂「明星香水皂」一包皮紙一張連同聯句封寄上海福州路三三五號本廠廣告課本廠擇優錄取二十名定期發表並備贈品以助雅興未錄取者前二千名概贈「明星畫譜」一册 明星香水廠啓

論美國對華政策

陳納德將軍

克里浦斯霍華特系報業聯合會版權所有 ·本報編譯室譯·

假如美國的政策於對日戰爭期間達到了它在中國的顯著目標，則現在就沒有幫助中國以抵抗共產主義的問題了。中國將早已共產化了。

（四）一九四四年的怪現象

我並不是說這是我們在中國的有所爲而爲的目的，但是我誠懇地相信這將是邏輯上必然的結果。

在我們對華軍事聯盟這三年中美國所實施的政策，其主要之點就是增加對中國中央政府的要求，而於一九四四年達到了最高峯，簡直有使這個政府讓位的意思。

同時，我國政策的執行者又不斷和中國叛亂和自治的共產黨進行着一種「公開的調情」，希望用美國武器來武裝他們，並且帶他們到國民政府中國地區來和日本人作戰，——而那時候，中國國軍司令毫不缺乏人力，却正在要求美國軍器和彈藥。

並且有一個消息說，共產黨會表示願意把共軍的直接指揮權交給我們的戰地司令史迪威將軍。這個消息，並不在我們官方職務的範圍之內獲得，但是是可靠的。假如共產黨確已提供過這樣一個辦法，那麼我對於它的終極秘密目的毫無懷疑，那無非是要在國民政府中國地區攫取權力。

這是一九四四年九月在蔣委員長拒絕美國最後與最大的要求迫使美國召回史迪威之前的不幸情形。在近乎有三年的時間中，史迪威會不斷堅決要求中國軍隊完全由美國軍官團管理，直到上校的階級。

據我所知所信，除了史迪威企圖經由緬甸打開一條陸上交通線的強烈希望之外，這個設想欠佳的計劃，乃是史迪威及其隨員所發動的長期策劃的一個良好實例。

關於美國在重慶所策劃的失敗或者缺乏之策劃，以及美國的要求所引起的危機，我們以後再會講到。目前，讓我們來考慮美國重慶司令部和中國共產黨之間發生的所謂「公開調情」的現象。

一九四四年及其前所謂中國西北邊區共產黨「邊區」首都延安在重慶設立一個代表團，作爲和抗日中央政府合作的一種表面掩飾。實際上，這個代表團除了是一個刺探消息機關和宣傳中心之外，極少其他意義。

直至對日勝利日之後，美國策劃者纔開始利用這個機關來進行以中國共產黨併入中央政府爲目的的談判。其前，共產黨代表團的主要任務，似乎是新聞聯絡工作。報界對於「獨裁的」中央政府攻擊，其大部份材料係來自共產黨駐重慶代表團，這雖未公開發表過，但是是一個富有諷刺意味的註解。

除了這個離奇的辦法之外，美國的戰地參謀部後來又另外加上一個——那就是在延安成立一個美國軍事代表團。對於此一行動唯一可能的辯護，就是在一個本身顯然缺乏軍事情報的地區供給軍事情報。

但是美國駐延安代表團實不止以提供情報爲限。它使共產黨便於獲悉我們的軍事措施，並使美國記者以及留駐我國在華戰地參謀部的國務院人員不時可以到延安去跑一趟，以宣揚共產黨的主張。

在重慶戰地司令部與延安之間，既有空中交通的便利，所以任何人要到共產黨這個展覽地區去旅行一次，是相當容易找到一個適當的藉口的。已往中國政府一向不贊成這種非官方的接觸的，尤以新聞記者的接觸爲甚，可是那時候簡直極少辦法可以加以干涉了。

假如美國駐延安代表團的確是有價值情報的一個來源的話，這種情報實在欠少機密性。假如這種情報的機密性係屬需要的話，我覺得實際與需要之間存在着一條鴻溝。

一個軍官向我報告說，他有一次到重慶記者招待所去的時候，獲悉共產黨相當「喜歡」史迪威來領導他們的軍隊。假如這個報告是正確的話，對於史迪威的政策不能保守機密一點，不免令人驚奇，其程度，初不下於這個情報本身。

假如要辯證美國駐延安代表團的確提供情報上的便利，同話，那麼史迪威的繼任人魏德邁認爲這一機關並不需要這一事實，乃是一個針鋒相對的反駁。我懷疑這個代表團的意義不止以更多的壓力加諸蔣委員長爲限，雖然該代表團及其協同培植起來的親共反蔣說法對於十足共產黨以協助與安慰一點，乃是不成問題的。

當時重慶流傳着一種諷言，就是美國司令部參謀部正在擬訂「一個私下的外交政策，由約翰·戴維斯（國務院派駐史迪威司令部的幕僚）作爲國務卿」。

一九四四年間，美國在重慶政策的另一不健全論調，見諸於有關美國大使館人員傑克·塞維斯以及其他人士的案件之種種流言，此發人士曾被控以重要機密文件傳給共產黨同情者。塞維斯後來被宣告無罪。

但在這件事情發生之前，史迪威參謀部的一個較低級人員，曾說過對塞維斯的報告，乃是在製造「第二陶爾麥斯」。他預料塞維斯的辯護就是在確立一種論據，就是他不過按照史迪威的政策對重慶政府實施「應有的壓力」而已。

中國滑雪部隊在訓練中

〔本報迪化廿四日航訊〕中原各地已是桃紅柳綠的季節了，然而來自貝加爾湖畔的高壓寒流，却更使銀裝玉砌的北部新疆，又平添了多少春雪，多麼美麗的瀚海春雪啊！就在這春雪飛舞的時候，是三月七日的上午，迪化第五軍官訓練班所訓練的第二期滑雪幹部三百餘人又畢業了。

六週滑雪訓練

這一期是今年元月二十八日開學的，一共訓練了六個星期，第一期是在去年十一月二十四日開始，今年元月十二日畢業的，前後畢業的滑雪幹部共有七百一十餘人，畢業後就成爲北疆和河西走廊駐防部隊中的中下級軍官。

在六個星期訓練之中，他們要知道些雪地與極寒地作戰的知識，他們必須熟會滑雪的種種技行，什麼「直滑降」「斜滑降」「山地滑行」「越野滑行」「雪犁式滑行」啦，還有什麼「仆跌」「障礙超越」以及「雪橇行軍」啦，至於雪地裏各種巡邏襲擊的方式，以及滑行時各種射擊破壞的伎倆，都必須在這六個星期之中奠定下基礎，他們不但會而且技術已很熟練，回到各部隊即可以訓練部下，據悉駐防北塔山上的國軍，已有很多的士兵在學着滑行了。因此我們可以說迪化軍官訓練班是中國滑雪幹部的搖籃，新中國的滑雪部隊將從襁褓中日漸長成起來。

不但新疆，乃至全中國，過去都沒有過滑雪部隊的存在，雖然在日本強佔東北的時候辦過滑雪訓練，勝利以後政府也雖然在繼續辦理，但並沒有怎樣的擴充，也沒有好大的規模，所以在新疆辦理滑雪訓練，可以說完全無成規可循，一切均賴自己創造。

人材 器材 教材

關於主持滑雪訓練的人員，此間據記者所知，是幾位有經驗的人員是煞費苦心的。各種滑雪用具原來沒有成品，也沒有專門製造這種工具的工人，於是他們就只好就地取材，利用過去會經修理過雪板的工人，照着圖案依樣製造，在極短的時期內，「滑板」「撐桿」「雪橇」等各種工具，居然也够一期四百多人訓練滑行之用了，其次是教官問題，國防部既然無人可派，內地亦無這種專家可聘，於是也只好就地選些個溜冰的人或者過去學過滑雪的人（在寒帶地方滑雪溜冰爲一般國民所愛好的冬季裏的姊妹運動），再參照書本去研究，去練習，去改正，以速成的方法解決了教官問題。而此所謂書本，中國當然是沒有的，索僅有幾本外文參考書，要求切合新疆的環境，予以編譯研究，然後印發，現在如「雪地與極寒地作戰」「滑雪部隊之訓練」「滑雪之部隊使用」以及「寒地作戰以及訓練」等書，受訓的滑雪幹部也差不多可以人手一冊了。

有一次記者去看負訓練實際責任的易瑞將軍——軍官訓練班副主任——他就具體地指出，辦理滑雪訓練的困難是三材問題——人材，器材，教材，也是最難解決而必須解決的問題。而這些主觀的客觀的困難問題，他們本着黃埔精神終於克服了，自己滑通了這條路！

伐木 製造 工具

現在是快到春暖雪消的時候了，一俟冬季到來乃至以後每年的冬季，將繼續辦理，以後規模將更要擴大，訓練將更有進步，是無疑義的，據悉：劉正採伐南山之木，由此間兵工廠加工製造滑雪工具，以備本年冬季訓練及分發各部隊應用。爲什麼 蔣主席要手令此間軍校辦理滑雪訓練呢？我們很常識的就可以意識到這種理由：在北緯四十三度以北的新疆，冬季長達四五月之久，晝夜溫度相差十至十五度之大，寒氣凜冽，猶憶三十三年冬季，國軍初入新疆，礎上從未會有之奇寒，以致好多士兵『半死於砲火，半斃於道旁』，這是活生生的歷史教訓；而且爲加強大陸寒代的國防線，爲求克復積雪逾三十公分步騎乃至裝甲坦克不能運動時的行軍困難，長白山麓與興安嶺一帶雖然具備着訓練滑雪部隊的自然條件，但現在却仍然是烽火終天，因此，天山與阿爾泰之間，那就是自然的訓練滑雪部隊的最佳場所了。

雪岡演習成績

是一個風雪交加的日子，第一期滑雪訓練班會有一次演習，此間各軍事首長都應邀前往參觀，記者也趕去飽了一次眼福，看一個個的國防健兒，都不約而同的讚美着。全疆的軍事長官也是軍官訓練班的主任宋希濂將軍，他更不時的露出了滿意的微笑。

演習地點是在雪岡的側坡上，第一個課目是「直滑降」，直滑降爲山地下降方法的一種，遇到山地側坡迅速運動最基本的。緊接着「斜滑降」「山地滑降」「障礙超越」「持槍負物之直滑降」「持槍負物之仆跌」等一個個技術表演，愈來愈覺得精彩了，更緊張的是：「砰」的一聲，滑降射擊表演又開始了，滑雪隊員在腕帶着「撐桿」，手持槍，彈上膛，瞄準射擊，退彈殼，這還是在三十度斜坡上穿着「滑雪板」滑降啊！「拍！拍！」又演習輕機槍滑降射擊。雖然只有假設的敵人，而情却眞够緊張，我的心已「撲！撲！」的跳動起來！據說第二期訓練的幹部技術尤爲進步，能獨腳滑行，越野滑行五十多分鐘能滑行八公里多哩！

宋希濂將軍爲了提高幹部學習滑雪的興趣，有一次也去雪原上試着滑雪，不幸摔了一交，把左膀摔脫了節，醫了半個多月才好，這次雖給宋將軍以肉體上的痛苦，但它更給了雪野上的國防健兒以無上的激勵！

兩次滑雪戰史

我參觀演習後踏上了歸途，我在歸途上默默地想，我沈思於滑雪溜冰的姊妹運動，我神志飛馳到我與兒都樂身於雪地原野，我想起了現在是北極時代，大家向北走的時候，我們脉所繫的大陸邊疆就在寒帶，我油然記起了兩個滑雪戰史：

在第一次大戰的時候，德國打法國，本來是想南打瑞士從比利時兩路進攻的，後來德皇到瑞士遊歷，看見瑞士國民溜冰滑雪運動神速，而德國根本還沒有這種訓練，所以德國就放棄了從瑞士打法國的計劃。

一九三九年十一月三十日，蘇軍開始進攻芬蘭的乃卡里運伊斯馬土，芬軍編成了「冬天的幽靈」，利用滑雪部隊時襲擊蘇軍，一年一月中旬，戰爭便結束了，蘇軍總共死亡三萬六千之多，所有給養，全被芬軍捕獲，而芬軍參戰人員不過兩千，死亡總數不過百五十人而已，這是滑雪部隊所建的奇功。（栴然）

（上）雪橇班人行軍 （下）障礙超越 （帕米爾社攝）

滯台候輪旅客 變賣衣物返閩

〔本報福州卅日電〕近數月來，閩台海上交通時告斷絕，尤以最近一月內爲甚，台北基隆間滯候輪閩旅客，約一二千人，彼等等候日久，無法度生，乃變賣衣物，充當旅費，此次「英杭」輪駛榕，搭客楊樹年等特招待閩省記者籲求從速改善。

粵小學生祭烈士 覆車跌傷五十餘

★三人因傷重斃命★

〔本報廣州卅日電〕二十九日此間各機關學校均列隊前赴東郊黃花崗致祭七十二烈士。有私立始興小學員生七十六人，不幸於公祭歸途中所乘卡車突告傾覆，當場跌傷小學生五十餘人，至今日已有三人因傷重斃命。

大庸血案正兇 田明元已落草

〔本報長沙廿五日航訊〕湖省府委員王育瑛等，前奉派赴大庸澈查黃穎川血案，業已事畢，於廿五日返抵長沙。王氏抵長後，旋接華武漢行轅參謀長劉膺古電召赴漢商洽要公，席不暇暖，即乘車赴漢。王氏此次赴庸，歷時二十餘日，查辦情形，正草擬詳細報告，其中主要者，爲抵庸之日，首即全力恢復地方秩序，手令集結之民兵民槍，統限於三月十三日前一律解散，初尚有少數武裝潛留距城五里地區，觀望不前，嗣經縣令遞行，卒於十二月民兵還擊，民槍解散，全縣秩序頓即恢復，各機關均照常辦公。

至血案正兇田明元，於王氏尋到庸之前，即已攜槍十餘枝長罪潛逃，旋復會同柒事首要與正球拖走民槍七十餘支，夥同遁入該縣慈安鄉投身亘匪馮英，並與永順匪首梁永清等合股，現有人槍數百，潛伏永順，桑植，大庸交界山區三角地帶，已飭駐防保安部隊積極進剿中。

王氏最後謂：該縣一般秩序雖已告恢復正常，惟擁有民槍人士，迄仍各自提防戒備，因此前途隱患至堪憂慮，王氏謂已面飭劉新縣長親赴各鄉鎮巡視，剴切宣導，力除亂源。

爲了「十三號兇宅」 鄭親王裔控誹謗罪

〔本報北平廿九日電〕「十三號兇宅」影片，因其情節涉及遜清鄭親王及其子之死，引起風波。鄭親王後裔昭煦，現更名金紹勳，世襲鄭親王，其西城新皮庫胡同府邸，於民十由王正廷代還西什庫欠債，府邸歸中大，按價值尚有餘款，金亦捐助中大，校方並聘金爲校董。據金稱：「十三號兇宅」指爲鄭王府，指鄭王府爲兇宅，多爲虛構事實，故意誹謗。金已聘梁治耀，劉管爾律師向關係方面要求禁演，並依法控訴。中電華北服務處亦延聘律師維護權益。

澄學生毆司機 沈林發受重傷

〔本報江陰卅日電〕燕翼龍砂中學學生，在砂山附近與城楊班汽車廿九日因細故發生衝突，司機沈林發被毆受重傷。

蘇州河道公井 即將全面消毒

·吳縣府昨舉行防疫會議·

〔本報蘇州卅日電〕縣府今日召開防疫會議，討論對於本邑河道，公井等污濁不潔，時有各種流行症發現，當議決予以補救辦法，即以河道公井全面消毒，人民注射防疫針，並佈種牛痘，以防後患。

浙建廳長今晉京

〔本報杭州卅日電〕浙建廳長皮作瓊定明晉京，請中央允撥美援，與建福利蘇浙皖三省京滬二市之街口水力發電工程，並爲糧食增產，增加茶貨等請命。

共匪李雲自首播講

〔本報長沙廿六日航訊〕共匪李雲，宿遷人，現年卅五歲，民十六年即參加共黨，抗戰發生後，調湘工作，歷充共匪僞湖南省委特派員等要職，去年六月，該匪潛回故鄉細作選，常時宿遷已由共匪盤據，李目睹共匪殘酷恐怖黑暗與僞之種種暴行，幡然悔悟，旋即向湘省府自首，並在湖南廣播電台，播述「僞解放區目擊實況」，揭露共匪罪惡。

匪縣長穿孝服 被「清算」撤職

〔本報南通廿八日訊〕共匪發動「三查」「八比」的「整黨」工作，其幹部乃利用貧雇農之「鬥爭」力量，互相排擠，傾軋，殘殺。匪南通縣縣長魏樹滋，於一月十一日經「羣衆」千餘人之審查，以其出身地主，且因其母曾向佃戶索租，母死後魏曾穿孝服，「鬥爭會」上亦曾提及此事，謂其尚未能與窮人一條心。經「審查」後，決撤去縣長職務。即此可見匪幹間明爭暗鬥之一斑。據悉：大部匪幹均爲自身之安全顧慮，動搖思想已在醞釀中。

馬育騏等三屍體 卜葬錫基督公墓

〔本報無錫廿九日訊〕衛生部衛生工程大隊長馬育騏於廿八日午後一時乘自備吉普卡由錫赴蘇，竟在蘇錫公路十一號橋翻車溺斃，馬氏及乃妹明霞，女駢英，暨該部工程師霍湘等男女四名，出事後，經馬妻洪宇英等生還八人，聯名電告衛生部余次長，請派員來錫料理後事，同時馬妻並電告上海交通銀行經理藍春霖，藍係馬氏生前知友，藍氏接電後，當晚八時，即來錫會晤馬妻，並商得普仁醫院張副院長之同意，借得徐壽療養院之救護車一輛，赴鄉將馬等父女三屍體，舁送來城，陳屍普仁太平間，今晨八時，衛生部醫療防疫總隊長樊方進亦已奉派抵錫料理後事，經與受傷者及藍春霖等會商決定，暫將馬氏及妹女三屍體，盛棺就地埋葬，當由藍君籌資，購得棺木三口，定三十日入殮，同時因馬氏係基督教徒，將由馬妻等舉行禱告禮後，埋葬於本邑基督公墓，至霍工程師屍體，現尚在周新鎮，等待家屬領屍棺殮。

袖珍新聞

蘇州 〔本報訊〕蘇，江，成，三縣本年度第二次征兵，業已征得三分之二，原定於明日截止，因手續不及趕辦，茲決延期。據悉：蘇屬管區卅日開出新兵，赴滬集訓。

金壇 〔本報訊〕縣參議會副議長李雲階被害案殺人犯袁文彬，共同殺人犯袁希平，幫助殺人犯最德茂陳鉦卿，業經地院於十五日分別判刑。茲悉：四犯卒判不服，已向蘇高院鎮江分院提起上訴。又：告訴人李執鈞等對蠶劍農，常國英，楊繼章，附帶民事部分，亦同時提起上訴。

金山 〔本報訊〕本縣大代表顧建中，爲提倡生產，於上月籌備土布生產合作社合作工廠，兩月迄今，業已就緒，本月二十八日起開始招收女工。

上饒 〔本報訊〕浙贛閩毗連地區，江山，廣豐，浦城，龍山岐嶺，盜匪出沒，影響治安，當局於目前在浦城召集三縣縣長會商聯防剿匪辦法，有所會商。

瓊島奇旱 鄉民搶水毆鬥

〔本報海口廿六日航訊〕海南島入冬後奇旱，迄今數月，天氣乾燥，田禾將枯。日來突轉寒冷，陰霾密佈，仍未有及時雨降下，一般農民，焦燥萬分，鄉村中已發生搶水毆鬥事件，農作收成前途，極堪憂慮。

嘉興血案移杭審理

〔本報嘉興廿九日訊〕嘉興車站路發槍殺害中學生陳君銘一案，經本縣地方檢察處偵訊後，殺人及妨害自由等即提起公訴，並已兩次庭訊，惟被告辯護律師會聲請移轉管轄，經最高法院辦，現悉高院已復示到達，該案移杭縣地方法院審理。

文物 舊書 毛筆

·朱自清·

這幾個月北平的報紙上除了戰事，殺人案，教育危機等等消息以外，孜審的危機也是一個熱鬧的新聞題目。此外，北平的文物，主要的是古建築，一向是受人重視的，政府設了一個北平文物整理委員會，並且撥過幾筆不算少的款項來修理這些文物。二月初這個委員會開了一次會議，決定爲適應北平這個陪都的百年大計，請求政府「核發本年上半年經費」，並「加強管理使用文物建築，以維護古蹟」。至於毛筆，多少年前教育部就規定學生作國文以及用國文回答考試題目，都得用毛筆。但是事實上學生用毛筆的時候很少，尤其是在大都市裏。這個問題現在似乎還是懸案。在筆者看來，文物，舊書，毛筆，正是一套，都是些遺產，歷史，和文化。主張保存這些東西的人，不免都帶些「思古之幽情」，一方面更不免多多少少有些「保存國粹」的意思。「保存國粹」現在好像已經成了一句壞話，等於「抱殘守闕」，「食古不化」，「迷戀骸骨」，「讓死的拉住活的」。筆者也知道今天主張保存這些東西的人大多數是些五四時代的人物，不至於再有這種頑固的思想並且筆者自己也多多少少有他們的情感，自問也還不至於頑固到那地步。不過細心分析這種主張的理由，除了「思古之幽情」以外，似乎還只能是「保存國粹」；因爲這些東西是我們先民的優良的成績，所以才值得保存，也才會引起我們的思念。我們跟老輩不同的，應該是保存只是保存而止，讓這些東西像化石一樣，不再妄想它們復活起來。應該過去的總是要過去的，我們明白這個道理。

關於撥用鉅款修理和油漆北平的古建築，有一家報紙上曾經有過微詞，好像說在這個戰亂和飢餓的時代，不該忙着搞這些來粉飾太平。本來呢，這是貧太平的話，這一番粉飾也許還可以招攬些外國遊客，得些外匯來使用。現在這年頭，那輝煌的景象却只是戰亂和飢餓的現實的一個強烈的對比，強烈的諷刺，的確叫人怵目驚心。這自然是功利的看法，可是這年頭無衣無食的人太多了，功利的看法也是自然的。不過話說回來，現在公家用錢，並沒有什麼通盤的計劃，這筆錢不用在這兒，大概也不會用在那些無衣無食的人的身上，並且也許還會用在一些不相干的事上去。那麼，用來保存古物就也還不算壞。若是眞能通盤計劃，分別輕重，這種事大概是該緩辦的。筆者雖然也贊成保存古物，却並無搶救的意思。照道理衣食足再來保存古物不算晚；萬一晚了也只好遺憾，衣食總是根本。筆者不同意過分的強調保存古物，過分的強調北平這個文化城，但是「加強管理使用文物建築，以維護古蹟」，並不用多花錢，却是對的。

舊書的危機指的是木版書，特別是大部頭的。一年來舊書業大不景氣，有些舖子將大部頭的木版書論斤的賣出去洗還魂紙。這自然很可惜，並且有點兒慘。因此有些讀書人出來呼籲搶救。現在教育部已經撥了十億元收買這種書，搶救已經開始，自然很好。但是筆者要指出這種書的危機，由來已經很久，並非突如其來。清末就通行石印本的古書，當時有利，價錢公道。這實在是一個危機的開始。但是常時石印本是不登大雅之堂的；說是錯字多，固然，主要的還在缺少那古色古香。因此大人先生不屑照顧。不過究竟公道，便利，又不佔地位，一般讀書人，尤其青年，却是樂意買的。民國以來又有了影印本，大部頭的如四部叢刊，底本差不多都是善本，影印不至於有錯字，也不缺少古色古香。這個影響舊書的買賣就更大。後來四部叢刊又有縮印本，古氣雖然較少，便利却又加多。還有排印本的古書，如四部備要，萬有文庫等，也是方便公道。又如國學基本叢書，照有些不印本辦法，書中點了句，方便更大。抗戰前又有所謂「一折八扣書」，排印的錯誤並不太多，極便宜，大量流通，青年學生照顧的不少。比照抗戰期中的土紙本，這種一折八扣書現在已經成了好版了。現在的青年學生往往寧願要這種排印本，不要木刻本；他們要方便，不在乎那古色古香。買大部書的人既然可以買影印本或排印本，買單部書的人更多樂意買排印本或石印本，技術的革新就注定了舊書的沒落的運命！將來顯微影片本的書發達了，現在的影印本和排印本大概也會沒落的罷？

至於毛筆，命運似乎更壞。跟「水筆」相比，它的不便更其顯然。用毛筆就得用硯台和墨，至少得用墨盒或墨船（上海有這東西，形如小船，不知叫什麼名字，用時擠出），總不如水筆的筒子裏，又不能將筆掛在襟上或插在袋裏。更重要的，毛筆寫字比水筆慢得多，這是毛筆的致命傷。說到價錢，毛筆連上附屬品，再算上用的時期的短，並不見得比水筆便宜好多。好的紬來水筆自然很貴，但是好的毛筆也不賤，最近有人在北平買月軒就需到定價一千多萬元的筆。自然，水筆需要外匯，就是本國做的，材料也得從外國買來，毛筆却是國產；但是我們得努力讓水筆也變成國產才好。至於過去教育部規定學生用毛筆，似乎只着眼在「保存國粹」或「本位文化」上；學生可並不理會這一套，用水筆的反而越來越多。現代生活需要水筆，勢有必至，理有固然，「本位文化」的空名字是擋不住的。毛筆應該保存，讓少數的書家去保存就够了，勉強大家都來用，是行不通的。至於現在學生寫的字不好，那是沒有認眞訓練的原故，跟不用毛筆無關。學生的字，清楚整齊就算好，用水筆和毛筆都一樣。

學生不愛講究寫字，也不愛讀古文古書——雖然有購買排印本古書的，可是並不太多。他們的功課多，事情忙，不能够領略書法的藝術，甚至連寫字的作用都忽略了，只圖快，寫得不清不楚的叫人認不眞。古文古書因爲文字難，不好懂，他們也覺着不值得費那麼多工夫去讀。根本上還是由於他們不甚重視歷史和舊文化。這也是必經的過程，我們無須驚嘆。不過我們得讓青年人寫字做到清楚整齊的地步，滿足寫字的基本作用，一方面得努力好好的編出些古文對照詳細註解的古書，讓青年人讀。歷史和舊文化，我們應該批判的接受，作爲創造新文化的素材的一部，一筆抹煞是不對的。其實青年人也並非眞的一筆抹煞古文古書，只看古文觀止已經有了八種言文對照本，唐詩三百首已經有了三種（雖然只各有一種比較好），就知道這種需要還是很大——而買主大概還是青年人多。所以我們應該知道努力的方向。至於書法的藝術和古文古書的專門研究，留給有興趣的少數人好了，這種人大學或獨立學院裏是應該培養的。

連帶着想到了國劇和平劇的改良，這兩種工作現在都有人在努力。日前一位青年同事和我談到這兩個問題，他覺得國劇和平劇都已經有了充分的發展，成了定型，用不着改良，也無從改良；勉強去改良，恐怕只會出現一些不今不古不新不舊的東西，結果未必良好。他覺得民間藝術本來幼稚，沒有得着發展，我們倒也許可以促進它們的發展；像國劇和平劇已經到了最高峯，是該下降，該過去的時候了，拉着它們恐怕是終於吃力不討好的。照筆者的意見，我們的新文化新藝術的創造，得批判的採取舊文化舊藝術，士大夫的和民間的都用得着，外國的也用得着，但是得以這個時代和這個國家爲主。改良恐怕不免讓舊時代拉着，走不遠，也許壓根兒走不動也未可知。還是另起爐竈的好，舊料却可以選擇了用。應該過去的總是要過去的。

總店 南京東路七○六號（雲南路口電車站）
支店 林森路五四七（太平路口）

茂昌眼鏡

貨多價廉 讓爲第一
美國ROCHES紅金旅行眼鏡 每副祗售四五一萬
美國MARTIN紅金鈴眼鏡 每副祗售三三○萬
美國ART紅金無邊眼鏡 每副祗售二○六萬
美國AO近遠二用無形雙光 每副祗售一八○萬
康泰司雙光眼鏡 每副祗售六○萬元
克羅克斯雙光眼鏡 每副祗售四○萬元

五億圓 大猜謎 贈獎
購配老牌茂昌眼鏡同時可得額外利益（辦法簡便極易猜中）每購一百萬元贈券一張多購多贈十張以上必有一張中獎

鳴謝：鄙人於前月由鄉來滬途失皮箱一只幸蒙嘉紹路錢江站站長德政答力查獲起見出資作做亦爲和收此種仁風足使旅人安心旅途時此聲鳴謝 王維翰

上海長德榨油廠股份有限公司召開股東常會公告
本公司經三月二日常監聯席會議決定於四月三日下午二時假座寧波路二七六號錢莊俱樂部二樓召開股東常會報告卅六年度決算帳略並討論各項事務祈請貴股東准時出席與議除專函分別奉達外特此公告 再在開會前一個月內停止股票過戶合併聲明 董事會啟

浦東電氣公司召集股東常會公告
茲經董事會議決定於本年三月卅一日星期三下午三時在上海中正東路一四五四號浦東同鄉會六樓舉行股東常會報告上年度營業狀況及收支賬略並討論重要事項務希各股東准時出席共策進行在開會日前一個月內暫停股票過戶除已另函奉達外特再登報公告 董事會啟

交通部立案 中國無線電工程學校 68屆招生
（學科）電信工程技術日夜班新生插班生（程度）中學或相當學力 本校民13創立已25年歷屆畢業同學供職軍政工商機關服務成績優良爲新進楷模（簡章）備索 校址中正東路979號電話83212

上海市水果地貨行商業同業公會啟事
本會前設關務股業集中辦理會員行業於上年九月底宣告解散對外一切均已結束清楚恐未周知特此聲明

嗚謝痔漏 專科熊尊爵大醫師 愈我痔瘡
敝人患內痔近年時輕時重醫治未愈今年夏季加劇血流難以言狀數月未斷面黃肌瘦神疲體倦經友介紹熊尊爵大醫師診治三星期即愈特此登報鳴謝 （熊醫師診所設上海川北路五洲藥房附近）

卜魯勉菲利德女醫師復診啟事
（Dr. Margret M. Blumenfeld）卜醫師由美返滬准於三月三十一日仍在衡山（貝當）路五五號照常應診特此公告 電話七四五二三

包生貴啟事
鄙人與黃蓮珍女士經媒結婚後恐彼前妻子女與黃女士發生枝節並顧及以後生活起見乃將自有常熟路十一號同順店基贈與黃女士收管作爲將來生活之用除立贈與據外特此登報聲明 同順號包生貴啟

嚴宅報喪
彼泉老太爺於民國三十七年三月三日上午五時壽終擇於四月一日下午二時在徐家匯路八三八號上海殯儀館大殮謹此報聞 嚴敦仁堂賬房啟

兒童恩物
兒童發育期內，首重營養充足，君如發現子女面黃肌瘦，行動滯呆，即爲營養不良之明徵。本品富含維他命A D，成份準確，對於兒童具有助長發育，健全骨骼，抵抗疾病之特效，爲現代家庭常備之營養聖品。
服法簡易 每日三次每次二滴至四滴，茶時加入湯粥內服之最宜。
公司藥房均售

滴劑 赫立維他 比目魚肝油精 HALIVITA LIQUID
美國懷德製藥公司出品

人人必備 隨身看護
每袋裝藥油精一盒藥粉精一包（比衆不同）

安痛龍
內服外擦 止痛藥 加倍效力
主治：頭痛 牙痛 喉痛 胃痛 腹痛 筋痛 骨痛 傷風 鼻炎 咳嗽 暈船 創傷 皮病 痒痛 雜症
平日可作：擦牙劑 洗口劑 消毒劑 口香劑 鼻香劑 護膚劑
香涼味美 功用最大

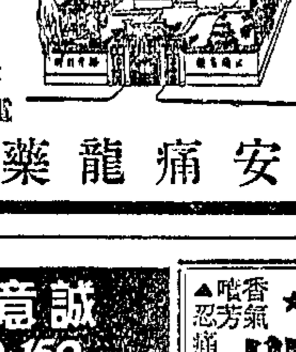

到處有售 全國各大藥房公司商號均售
試用印花：剪此印花附鈔一萬元不票購靈三包退還
第一發行所 上海南京東路慈淑大樓五一三號 電話93155
第二發行所 上海南京西路金城別墅五號 電話31213
上海安痛龍藥廠

席宅報喪
家主季明先生主母孫夫人慘於民國卅七年三月廿九日午時在滬太公路遇車逝世茲擇於四月一日下午二時同在大西路悼信路口樂園殯儀館大殮謹此報聞 席敦義堂帳房謹啟

鄞縣梅墟鎮池頭王家 思孝堂王氏賀譜通告
茲屆宗譜落成謹擇於國曆四月十四日即農曆三月初六日在梅墟本族舉行賀譜典禮並辦理祠堂進主凡我同族諸各於期前撥冗歸里向族報到參加盛深企盼事關合族本原祈勿延誤爲荷 宗長王雍華啟

上天殯儀館
經濟殯殮（福）一千五百萬元 （祿）一千二百萬元 （壽）八百萬元
代辦運柩公墓及火葬
電話二二九四三 二二九四四 二二九四五
館址 延平路康定路口

家庭公墓 墓地高燥交通便利
特等三千六百萬元 甲等一千四百萬元 乙等九百萬元 吉字二百九十萬元
包括 壽穴水泥 磚石碑 石蓋墓穴 營葬車費
公順殯殮包辦 甲三千八百萬元 乙二千二百萬元 丙一千五百萬元 丁九百萬元
包括 壽材衣衾 公墓棺柩 殯殮禮堂
（辦事處）寧波路三三九三八 東路三八號 石路電話 地江灣中路

申報分類廣告
▲刊費廉 ▲收效安
每行特價二萬二千元
除聲明啟事招尋以外（卅行爲限）
▲電話接稿 請撥九三二四八

誠意徵購 75 120 150 光華人造絲
零包整箱均可
統一廠 徐家匯路一○一五 電話八二五四五

★B.B.S.★ 肥皂（美貨）
沐浴洗衣 泡多耐用 香氣芬芳 嗆痛殺菌 經濟合算
每箱120塊售190萬元（一箱起送）
欲購從速 電話購貨23295號
華生皂行經理

冀動用教育基金 救濟清寒優秀生

甘籌廿五億獎助貧寒生

〔本報保定三十日電〕冀省澈底救濟全省公私立清寒優秀生，教廳以動用教育基金及利息分配兩種方式辦理：㈠現有教育基金三十億，決分三次提取，購存貨物；㈡基金之利息，以各校呈報之清寒優秀生，按比例分配，惟每人所得不能超過公費生三分之二；㈢公費生不予救濟。

〔本報蘭州三十日電〕甘教廳貧寒生獎助金保委會，頃籌募獎助金二十五億，除省府負九億外，省銀行，省貿易公司，各負八億，今日商討分配問題。又甘省府歡迎各大學本年甘籍畢業生二百餘人返省工作，全部旅費，由省府負擔。

大學非義務教育 全公費斷不可能

教部就重大正大請求發表意見

〔本報南京卅日電〕教育部發言人談：國立重慶及中正兩大學，近電教部，請將自費及半公費生，一律予以全公費，或予以特別補助。此事在理論及事實雙方均不可能。高等教育非義務教育可比，任何國家均無大學生伙食全由政府供給之例。我國專科以上學校學生之享有公費待遇者，已達總人數二分之一。政府財政負擔在三月份以前，佔本部所管教育經費百分之廿五；自四月份公教人員待遇按月調整之後，公費生副食費亦須按月增加，所需經費數目，此時尚難預計。此種開支，直接即增加國庫負擔，間接則所以減損學校教學設備之充實。不僅不合於教育原理，亦非政府所願採之政策。本部對重慶中正兩大學之請求，除剴切電示，俾員生諒解外，倘藉此釀成事端，定當從嚴處理，不予姑息。

本人交換意見多次，對教部於此時派員前往慰問，深表興奮。

〔本報瀋陽卅日電〕東大校長劉樹勛語本報記者，要求遷校僅為學生意見，教部並無指示，校方並未考慮此項問題。至遷校傳說或與在平設聯大之說有關。

〔本報瀋陽卅日電〕東大上課情形較前良好。學生註冊者達二千三百名。記者今至東大，見林園已露春色，烽火邊緣弦歌不輟。

籌辦潮州大學

決向香港僑紳募款

〔本報廣州三十日電〕劉侯武、方少雲等發起之潮州大學，現正積極籌備，近經潮大籌備會決議，推翁照垣負責向香港僑紳籌款，同時向省府爭回金山中學校產，並與穗·港·滬各地同鄉洽商，將該三地潮州會館產業，撥充該大學基金。

政院核定百餘億 私立大專補助費

〔本報南京卅日電〕政院核定本年上半年度省私立專科以上學校補助費一百二十五億元。經教部遴請考選委會陳大齊，青年部陳雪屏等開會分配竣事，計補助私立金陵大學，廣東省立法商學院等一百十二校，已由教部分令各校知照，並請國庫撥發。

黃曾樾督學返京 談東北教育情形

在滬流亡學生已設法收容

〔本報南京三十日電〕奉派赴東北視察教育之教部督學主任黃曾樾，三十日返京。據談：㈠東北各級公立學校，在局勢緊張生活艱苦之下，均能鎮靜，弦歌不輟，精神可佩。㈡去年曾往視察，此次再往，目睹各校對教部前令改進事項，均能遵辦，至為欣慰。㈢東北各省流亡在濟之中學生，為數頗多。本人已與各省市教育廳局長洽商，設法收容於青年中學內。在平在濟東北教育人士，對於今後東北教育問題，與

海南島透視 瓊山·教育·發達·

〔本報海口廿六日航訊〕瓊山縣各中小學校復員後，相繼恢復，兩年來新倡設中學，亦為數不少，教育之發達，為海南島各縣之冠。計中學有瓊山縣立中學，瓊海中學，瓊南中學，匯文中學，建華中學，四瑞中學，海口商業職業學校，長流中學，海南商業職業學校，海南高級護士學校，海南職業學校，海南大學附中，國立瓊山高級農業職業學校，國立第一僑民中學，省立瓊崖師範學校，保國民學校共有四百五十一所，與各縣之學校數字相差極大，當地人士謂有偏頗之弊。

設案校，掃除文盲等案。

陳源在倫敦餞別 英文化委會代表

〔英國新聞處倫敦卅日電〕中國行政院新聞局倫敦辦事處主任余銘（譯音），及英國中英文化協會會長陳源博士，昨晚設宴為行將來華就任英國文化委員會代表新職之梅麗女士餞行。是晚作陪者計有中國公使段博士，牛津大學中文教授吳世昌博士，英國文化委員會助理總幹事薛里夫等。

正大學潮擴大

學生不定期罷課

〔本報南昌三十日電〕中正大學學潮擴大，學生除要求全面公費提高等級外，並發起助學運動，作不定期之罷課。教授則請比照京滬級發薪，及子女教育費醫藥費，並公推戴良謨教授赴京陳情。地方人士及官方，尚無表示。

杭參會昨通過 掃除文盲案

〔本報杭州卅日電〕杭市參會第七次大會，昨日審查提案一〇七件畢，今開始討論，已通過普

上海法學院長 褚輔成逝世

〔本報訊〕前參政員，現任上海法學院院長褚輔成，因積勞成疾，前晚十時在滬寓所病逝，各方聞訊，咸深哀悼。褚氏遺體定於明日下午三時大殮，上海法學院將舉行盛大追悼會誌哀。

〔又訊〕上海法學院院長褚輔成（慧僧），於前（廿九）日下午十時一刻逝世。該校特自三月三十日起，至四月一日止，停課三天，以誌哀悼。褚氏年七十六歲，定明日（四月一日）下午三時，在康定路一二五〇號世界殯儀館大殮。

怎樣使人尊敬？

為第七屆師範教育運動週作

·周和·

今日的教師，要同公務員平等地位，來保障待遇，要加收進修費或尊師金，來維持生活，如果向家長多收了幾個錢，那末學校就被稱為學店，說是違法，因為商人是可以任意漲價的，做教師便必得「奉公守法」，所以近年的師範學校，即使免收學費，津貼膳食，前往投考的還是不多，就是願意去投考的，大半都是女生，師道不尊，一至於此，這究竟是為了什麼理由，我的看法，大概有三：

師道不尊 一至於此

第一，因為現在的教師，只要有些學問，便可做了。試就上海的情形而言，國民教師有半數以上未受師資訓練的，通常普通的中學畢業生，只要服務一年，就可合格，於是做官失職，做教師；經商失敗，做教師。做教師既然如此容易，你也可做，我也可做，便不再受人重視了。

第二，我要說到現在的師範教育。一般想來，師範學校的畢業生，教學一定很好。可是事實上卻是不然。普通的教師這樣教，師範畢業的教師，也是這樣教，甚至在中學裏，凡是教育學系畢業的教師，大多學無專長，除了行政以外，做教師是不行的。這樣一來，教師的地位，更是沒落，不受尊敬，概可想見。

第三，再有近年以來，讀書一道，早不受人注意。兒女從小學到大學，十六年間，不知要化掉多少錢才得畢業，就是畢了業，也不一定有辦法，倒不如趁早變計，開開店舖，做做生意，經濟情形卻可以改善些。因此學校的教師，在家長看來是無關輕重的。倘使真的要兒女讀些書，那可把教師請到家裏去，好在費用很少，只是比僕役稍多一些。

不是教書 而是教人

由是可知，師道的不尊，確是有理的。我們要勸人尊師，一定要大家情情願願的尊敬教師。最好辦法，要他們覺得教師同食米一樣，不可缺少，兒女的教育，必須要仰賴教師，才有希望，因此我們如果做了教師，決不能再照傳統的觀念做了。一般教師的工作，只是教書，不論學生的性別有男女，身體有健弱，智慧有高低，一概不管，所以人人會教。現在我們要廢止教科書，廢止千篇一律的教科書，只人為對象來教學，於是每個人都可依着自己的才能，各自發展。這樣就非有教師，非有師範畢業的教師不可了。其次，現在教人的方法，也要改變。過去教書，只要有齊學問，做到材料豐富，講解精詳，便算好了。現在教人，要教人自己學習，所以應該把學習變做一種活動。在學習活動中，教師是處於指導的地位，等於會議的主席，旅行的領路者一樣。所以一個優良的教師，要有兒童的新觀念，知道兒童是怎樣學習的，才能勝任，這樣教學的結果，一定很好，做家長的便樂於送兒女入學校了。教師的地位，自然增高。最後，我們知道古代教育的中心，在家庭，家庭中的父母，同保姆律師法官教師一樣。自從產業革命以後，家庭的組織改變，女子也到社會上去找尋職業，於是兒女一定要送到學校，學校就替代了家庭，變做教育的中心。教師的責任，除了學問，還要指導職業婚姻等各項問題，理所當然，可是我們對於現代的學校是失望了。現代學校中的教師，除了學業，都不問。這樣得到的學業，就變做了人生的裝飾，有可以，沒有也可以。如果不然，有那個家長，會不願把兒女託付教師呢？因為我說的教師，是整天和兒童生活的，對於兒童各項問題的指導，現代教師都是專家。試想，現代教師的工作，不再教書而是教人了。受教的人，確是真正的獲得學習，這種學習，完全解決了人生上的各項問題。這些問題，任何家長，都照顧不到的。只有學校，只有學校中的教師，才能担任。那末，家長豈有不敬教師，教師在社會上，豈不會增高地位呢？現在我們要提倡師道，師範教育，便應該好好的指導師範生，從此做起。

潘議長夫人等參觀清代畫展留影，右起馬公愚，曹冠玉，張紅薇，黃卓淼，施翀鵬。（唐旭昇攝）

市長歡迎台參觀團 昨午邀赴官邸公宴

晚間並招待觀賞平劇

〔本報訊〕台灣教育工作人員內地教育參觀團，昨日上午九時半，至本市第十區第一中心國民學校參觀，由該校校長葛承訓，殷勤招待，並報告該校教職員學生狀況，繼即巡視校舍。該校兒童並表演歌唱，以示歡迎。十時半，參觀市立女師附小及幼稚園，各團員對幼稚生動態，詢問甚詳。十一時半，由團長許恪士率領，赴市府拜會吳市長，當由吳市長在市府會議室接見。市教育局，中等教育處長朱君惕，國民教育處長謝恩皋，代為一一介紹。旋由吳市長致簡短歡迎詞，並合攝一影。參觀團一行，赴外灘公園遊覽後，即午赴安福路吳市長官邸公宴，賓主晤談，至為融洽。下午，繼續參觀私立中西女子中學。晚六時，由市立中等以上學校校長在市立第一女中設宴歡迎。晚飯後，市府招待至中國大戲院觀馬連良平劇。

今日上午，參觀團將至市立五區第一中心國民學校及市立三區中心國民學校參觀。中午，由私立中小學聯合會，設宴於龍華路私立南洋中學。下午參觀私立南洋中學，市立育才中學，市立七區中心等校。晚由市教育局李代

市議長夫人 參觀清代畫展

〔本報訊〕上海市美術館籌備處主辦之「清代畫展」，連日觀眾，頗為踴躍。昨日為更換作品後之第一日，參觀者更形擁擠，吳市長夫人黃卓淼，潘議長夫人唐冠玉，亦到會參觀，於該會陳列之四王吳惲等精品，深加讚美。兩夫人皆精繪事，對此項展覽，極感興趣，并稱上海為國際都市，美術館之設立，實為需要，渠等極願協助，促其早日成立。

師專師範運動週 敦請歐元懷演講

〔大華社訊〕本市市立師範專科學校校長，自教育局聘請周君尚繼任以來，已逾一個月，前任校長移交手續，雖迄今尚未辦清，惟周校長為全年學院計，到校後即積極籌備開學事宜，現悉專科及附屬中學，均已次第上課，情形良好。該校四月份月會，決於一日下午三時與師範教育運動週合併舉行，並請大夏大學校長歐元懷博士前往演講。屆時歐氏當由南京趕返赴會。新陸師範學校師生四百餘人，亦將前往聽講。

教會大學將加强·教職員進修工作

〔神州社訊〕本市基督教教育協會，接獲來自紐約「中國教會大學聯合委員會」總幹事麥克穆倫博士的報告：聯合委員會以價值美金五十萬元以上的設備，包括臥床，醫院用品，藥物，園藝設備，種子，醫院，工程，及工廠設備在內，撥濟中國十三教會大學。現在一九四八年的撥濟計劃，原則上已擬定。除繼續供給中國教會大學更適當的物質設備之外，並將注重教授質素的提高與改進，使教學上的物質設備能充分發揮效能。麥克穆倫總幹事最後宣說：一九四八年計劃成功的關鍵，將決定於各大學的教職員，所以本年度特別重視現任教職員的進修訓練工作，普遍提高薪給待遇，改善生活情況，多延聘博學教授。關於學生方面，亦決定提高程度，限制招生，並加強發揚基督教教育的特色。

本市教育會代電 擁護整飭學風令

〔本報訊〕本年青年節，上海市教育會為青年問題，特向教部致快郵代電，表示擁護教部朱部長整飭學風通令。

幼稚教育專修科 將移交教局辦理

〔大華社訊〕本市市立女子師範學校原附設之幼稚教育專修科，茲經教育部決定，為便於管理督導起見，移交本市教育局辦理，所有該科本年上半年經常費四六·九三〇·〇〇〇元，及員四十四人，工十六名生活補助費，由部照撥，餉則派員接收造冊具報云。

教育簡訊

▲上海美專教授溫肇桐，頃選其歷所發表之論文十餘篇，編成「美術與美術教育」一冊，刻由世界書局出版。又溫氏所著「國民教師應有的美術基礎知識」，「創造的兒童繪畫指導研究」，同時由商務發行。

▲本市市立曹娥國民學校，日前舉行家長會成立大會，由校長陸藍請報告校務，推選王彥等十一人為該會理事。

▲本市二十五區莊涇國民學校家長會，於上週六舉行成立會，由沈校長報告校務甚詳。

▲本市洋涇區第三中心國民學校區兒童演講競賽，業於日前舉行。

周達雲聯珠妙射 青白反敗勝阿倫泰

美海軍三七比四三受挫

上半時青白落後十二分

〔本報訊〕美海軍阿倫泰籃球隊昨晚七時再度出師，對青白於市體育館，上半時廿二比十，客軍不可一世，安知青白否極泰來，竟以四十三比三十七反敗為勝，上半時青白十二分落後，球迷千餘人，皆大歡喜。青白周達雲之投籃，一再妙中，最為觀衆矚目，此公論功應居第一，阿倫泰石福勒愛特生兩人，仍極活躍，青白在第三節方見超出，末節順流而下，客軍無能為力矣。

阿倫泰 稱雄一時

七時開賽，阿倫泰石福勒打破空白，青白周達雲連中二球領前，從此即屬客軍世界。阿倫泰陣容，除石外，為愛特生，黑格林，愛倫，史且恩，原班人馬，青白為周及徐亨，馬燦希，蔡演雄，陳祥龍五人。第一節十分鐘戰成八比五，迨第二節繼續，青白曾二次暫停，可謂不景氣之表示，陳清江一度易出祥龍，張少卿代達雲，形勢依然難敵，上半時為廿二比十，阿倫泰稱雄一時。

青白 否極泰來

第三節達雲作馮婦，接觸之下，即行左右開弓，徐亨演雄均有似醒獅，而達雲投籃的得心應手，居然以廿九比廿八超出，阿倫泰以柯拉斯換出黑格林，交替方卒，本節結束。末節青白的聲勢和球運，都有蓬勃氣象，對方克羅福復替石福勒，青白經各個努力，乃一路領前，周蔡二人的投籃有時竟有意想不到的收穫。客軍石氏再入戰，仍無濟於事，四十三比三十七，青白後來居上，致勝有術。

▼青白隊

姓名	踢	罰	犯	分
張少卿	〇	〇	二	〇
陳清江	一	〇	〇	二
周達雲	十一	二	三	廿四
陳祥龍	〇	〇	〇	〇
徐亨	四	一	〇	九
蔡演雄	三	二	二	八
馬燦希	〇	〇	〇	〇
總計	十九	五	七	四三

▼阿倫泰

姓名	踢	罰	犯	分
愛特生	五	二	〇	十二
黑格林	一	〇	二	二
柯拉司	一	〇	〇	二
愛倫	〇	〇	三	〇
史且恩	一	一	一	三
石福勒	七	四	一	十八
克羅福	〇	〇	〇	〇
總計	十五	七	七	卅七

足委會邀請 爪華隊來滬

昨據足委會接獲港方電報，內稱爪哇華僑足球隊在暹邏四戰均獲大勝，威震南國，其戰績為：㈠勝暹「西聯」隊，十一比〇，㈡勝暹「華聯」隊，五比一㈢勝……能可共奏。足委會有鑒於爪哇隊戰績之優異，擬請其於征途完畢後，來滬一行，刻正在接洽中。

杭市足球選拔 杭站大勝浙贛

〔本報杭州卅日電〕滬杭鐵路杭州站足球隊（即鐵路隊）參加杭市選拔賽，今與浙贛鐵路隊比賽，以九比一勝浙贛，上半時五比零，入選為杭市選隊，預料必可以省選隊資格，參加全運。

天山南北一片選拔聲 新疆省參加全運

省府撥新幣十五億舉行選拔

〔本報迪化航訊〕全運會舉行在即，天山南北亦掀起一片熱烈選拔聲，省府撥款新幣十五億（合法幣七十五億）元，各項競賽，均已次第舉行選拔代表，有能由莎車至喀什（二〇一公里）一日往返之維族飛毛腿參加競賽，並可能以各族體育運動之特色組織觀光團，至內地觀光。

贛省選拔參加全運

榕市預選完竣

〔本報南昌三十日電〕贛擬選男女籃球各一隊，出席全會。

〔本報南昌訊〕全運會江西選拔會，令各縣切實選拔能手，以便本月卅一日以前來省報到，參加下月五日之省選。據贛教育廳息：全省參加全運會之選手，預定一百人，全部預算，照二月份物價為六億元，省選拔能否按期舉行，須俟中央經費撥發後，方能決定。

〔本報福州三十日電〕榕市全運預選會，經兩日選拔，合乎標準者僅十一項十二人，一般皆認標準還高，當由體協邀請商洽。

優待全運選手 火車半價·輪船八折

全運籌委會為各地選手來滬，前會函請交通部減價優待，昨該會接獲交部覆函，火車准予半價，國營輪船八折，汽車則仍全費，原函錄下：

「案准貴會三月二日函，以第七屆全國運動會定於五月五日在上海舉行，對於各地運動員及大會職員，請照歷屆成例，發給減價或免費往返舟車證，以利行程等由，查現時各交通機關，虧蝕不堪，戰前減價辦法，俱經廢止

全運徽章獎章 昨日開標揭曉

七屆全國運動會籌備委員會，自公開徵求獎章徽章等圖樣揭曉後，招商承製，昨日下午三時，假座市體育館會議室開標，籌委會方面由副總幹事金兆均，審計處郭承風，會計處趙敎中，會計組代表彭進襄，註冊組組長袁其泰，獎品股股長高洪道等主持，開標結果揭曉於後：

大會獎章每枚十四萬元（共計一千二百枚），徽章每枚五萬八千元（共計四千枚），由上海徽章廠承標製造，獎牌每張十三萬五千元（共計一千張），由標準公司承標製造。

女雙打決賽 今晚公開羽球

·聯甲中華與約翰重決·

公開羽球決賽第二日今晚六時半起，女子雙打潘絲芙小姐及洛利夫人組與魏金生夫人及辛普人組決爭女子雙打錦標。聯賽甲組中華隊與約翰積分相等，照章予重決，今晚七時十分起舉行。惟聞中華隊隊長濮有源已赴台灣，今晚能否如期比賽，似有疑問，如不克趕返，將另排精彩表演節目，上項比賽，均在市體育館舉行。

馬來亞龍為德 創舉重新紀錄

〔中央社新加坡卅日電〕馬來亞全境華僑舉重比賽，已於兩日之內在卅八日結束，吉隆坡學生龍為德較去年美國德皮德羅所創之雙手舉重紀錄一九二又八分之七磅，更超出八分之五磅。但依照世界舉重規則，龍君一九三·五磅之舉重紀錄，因其進步不及一磅，將不能提出請予承認。

大專運動會 五月底舉行

大專各校體育代表日前舉行茶話會，由體專金校長主席，決定第三屆上海市專科以上學校聯合運動會，於五月二十九日在市中心全運會場舉行，並推定市體專（主席）、東亞體專、滬江、復旦、及同濟等五校為籌委員，從事籌備。其他競賽項目如排球、網球、小型足球、游泳、則授權大專運動競賽委員會擬訂計劃，徵求各校同意，凡有五校以上參加時，即推選委員會籌備，不滿五校者，暫不舉行。

排球田徑預選 報名今明截止

本市參加全運男女排球選拔公開報名，定今日下午六時截止。凡欲參加者，可向市體育館辦理手續，不收費用。參加全運本市田徑代表選拔，公開報名定明日下午五時截止，希從速前往市體育館或江灣體育場東亞體專兩處辦理報名手續。

兒童節足球大戰 東青在逸園會師

足球委員會昨公佈四月四日兒童節球賽節目，計共有幼級盃二場，丙三決賽，及甲組決賽各一幕，分別在逸園及中正公園交綏，各場時間均係夏令時間。甲組決賽由東華與青白雙雄會師，下午三時交兵，東華乃上屆盟主，本季五戰五勝，雄風如昔，且近得馬來亞與香港島健將陳家萬夏健先謝錦洪等三劍客來歸，實力益形充沛。青白亦勢仗俱捷，亦有問鼎中原之決心，麾下有埠際代表吳祺祥，嚴士鑫，孟凝良，高保正，羅永福，賽秦萊，黎虎將，素以後防鞏固著稱，與東華旗鼓相當，實力伯仲，一旦今逢，必有如火如荼之演出。本週秩序如下：

▲四月四日（星期日）

逸園 青白—東華（甲組）三時

中紡17—青白（幼級杯）十時 中一

中紡17—精武（幼級杯）十時 中二

陸隊—新聲（丙三決）十時 中三

（註）上列出賽時間係夏令時間

華聯選定八人 參加國術預選

華聯國術隊於昨日下午選拔參加全運國術表演預選選手，由陳霖笙蔡桂勤點名測驗，十六員甲級隊員輪流表演，當經選出拳術功夫最精湛之蔡龍雲何金章等八人為出席全運預選表演選手。

阿根廷足球賽 竟毆斃裁判員

〔合衆社阿根廷京城卅日電〕此間三十日足球比賽中，發生一慘案，據球證奈雷阿判「金星」隊十二碼，該隊球員不服，紛紛質難，奈氏反對此項侮辱時，球員球迷一擁上前，拳脚交加，奈氏竟因之當場身死，警察趕至捕去三十人，然球證已一瞑不醒矣。

遙向參加世運人士 艾德禮致歡迎辭

大會將廣布友誼增進善意

〔英國新聞處倫敦三十日電〕英首相艾德禮向今夏來英參加世運大會之各國人士遙寄歡迎辭稱：「吾人將再度為奧林匹克運動大會主人，至為愉快。本年七月將有五十餘國之體育選手蒞臨吾國，吾人欣然表示歡迎。吾人將竭盡能力，使彼等安適。吾人在物質上或有匱乏，將試以歡迎之熱忱，以求補報。籌備委員會決意欲使此屆大會不僅為運動上可以紀念之大事，且將藉以廣布友誼增進善意，蓋人類非互相友善，不能在所願望之和平與自由中生存也」。

華北長跑一傑 介紹劉景現

青島的冠軍正在苦練中 希望在全運會一露頭角

〔本報青島航訊〕日本有長跑十傑，華北劉景現當為其中之一，但就記者管見，劉景現在今日中國長跑人才中，已在前三名之列，今年全運得分無問題，若假以機緣，與樓文敖將成中國長跑雙璧。

劉君在長距離選手中早露頭角，以生活艱困，日爲柴米油鹽，絕不以選手爲職業。劉服務於青年軍二〇八師第九團，並無超級營養，同時因職務及環境關係，缺乏科學訓練，但來日希望甚大，記者故特作短文介紹之。

劉君籍山東潍縣，就讀青島，今年廿七歲，身高一米七〇，體重五十六公斤。中學時代，八百米成績即有二分六秒七，一千五百米亦有四分二十幾秒成績。去秋青島中美運動會中，成績為四分廿一秒，與第二名相距一百幾十米，故成績未可滿意。去年在北平運動會中，萬米跑三十四分十秒，與第二名相距數圈之多，同樣不能滿意。數年前，劉君五千米成績爲十六分廿五秒。萊次運動會中，不怕外百度以上高氣溫，老將王正林得第一，成績在十七分以上，亦覺扼腕。三十五年秋，劉君在青島跑萬米，成績卅三分十五秒，破全國紀錄，此時樓文敖君在上海跑卅三分四十餘秒，以後迭見新成績，今日已創卅一分廿七秒最高紀錄，進步誠極神速。而劉君練習迄無規則，青島無適當運動場可供練習，因此也沒有準確紀錄，刻離全運開幕之期已近，此時劉君遂成為各方被拉的對象，頗感為難，由此見做一個純粹的業餘選手之不易。日前青市舉行八千餘公尺越野賽，劉君一路領先，游刃有餘，而取第一。姿勢奇佳，允為天賦之才。今日劉君來訪記者於寓所，表示決定參加全運，並從記者之勸，將事務料理後，即開始練習，正式練習須在中午，俾適應五月中上海的燠熱氣候。他希望獲得一個苦練一月的進程表，希望國內體育界先進幫助他。（慎之）

青市萬米賽中之劉景現

中央銀行爲本行國庫局虹口收支處開業公告

查上海市國庫業務由本行國庫局（外灘廿四號）辦理，茲因市區遼闊，爲各界便利起見，特于四川北路一一三二號（武進路口）增設本行國庫局虹口收支處，定期四月一日開業，經營庫款收支機關公款存匯業務并徵收國稅稅款，特此公告

中央信託局代理出售政府物資財產委員會第183次標售大批水泥及日用品公告 標字第一八七號

物資名稱：一，義泰興煤球二百噸每標五十噸；二，★牌永新肥皂一千箱每標一百箱；三，明星牌肥皂一千箱每標一百箱；黎明牌火柴二百箱每標五十箱；五，蘇北牌火柴一百箱每標十箱；六，一字牌火柴八十箱每標四十箱；四，象牌水泥八千三百袋每標一千袋；八，泰山牌水泥三萬包每標一千包；九，龍鳳牌水泥二千五百袋每標五百袋

看樣日期：三月三十一日，四月一日

投標日期：四月二日上午十二時止

繳付保證金日期：四月一日

開標日期：四月二日下午二時

本次標賣各項物資底價於四月一日上午公佈

中華民國三十七年三月三十一日

地點：廣東路八十六號（四川路角）三樓

彩色綺麗綢 一品

永不退色

中國首創

達豐染織股份有限公司出品

總發行所：上海寧波路三四九號 電話：九三二一五

新兒童基本文庫 增編出版 發售特價

他需要！

大東書局出版

全部三百冊特價5,976,000元

增編一百冊特價1,627,500元

截止日期四月十四日 特價 附郵請索樣本簡章

上海市公用局佈告 佈字第二五五號

茲定於四月一日起依照本局規定日期內辦理普通駕駛執照換照事宜，凡已領統一駕駛執照者應於四月一日至六月卅日規定期內往漢口路一九三號卅一號室……

一，凡已領統一駕駛執照者應於規定期內先行辦理換照手續後再予審驗

二，詳填並簽章親自持同執照及原領執照之第一聯申請書仍至卅一號室繳付驗照費四萬元後再至三樓……

三，逾六月卅日尚未申請審驗者照公路總局規定處罰

局長 趙曾珏

中華民國三十七年三月三十一日

交通部鐵路總機廠標製配電板(SWITCHGEAR AND CABLES)啓事

本廠擬標製配電板四套，凡有承製能力之廠商請至上海北蘇州路370號本廠辦事處洽取標單及規範，定于四月二十日上午十時開標，此啓

行政院物資供應局招標公告

本局需辦稽查人員制服被單及杉木板石子等，凡有意承辦者請於四月四日前來九江路八十五號本局庶務室索取標單，定於四月五日下午二時當衆開標，特此公告

祥記藥房 顧祥生 敬向黃振民大醫師道歉啓事

鄙人因一時神亂，經銷劣貨藥品，假借推銷，當被察破，因案關大眾健康，擬將法辦，經再三懇求原諒，乃蒙寬大免究，感激之餘，特此登報道歉 顧祥生謹啓

中華海員總工會 徐寧庭 等為互訴毀損及傷害案鳴謝張秘書長德銘調處成立和解啓事

茲因寧案與祖庭等互訴上開案件，承張秘書長悉心調處成立和解，對雙方所有毀損傷害均同意撤回告訴，已向上海地方法院檢察處及浙江鄞縣地方法院檢察處撤回告訴外，特此登報鳴謝

元來中西紙號

經銷透明臘紙

木梳街（民國路口）五六弄七號 TEL.82930

中華書局 今日新書

中華少年叢書 寶島 張夢麟譯 實售七萬二千元

本書係現代英國少年文學作家加特萊氏所作，與十九世紀作家史蒂文森所作之「金銀島」，係另一作品。書中述三少年在暑假時所遭遇離奇冒險之故事，用以描畫現代少年對付環境之知識及精神。作者將少年之精神修養與離奇冒險之故事，巧為混合，實為現代少年必讀之一種課外讀物。

特價最後一天

商務印書館編印 新小學文庫

全部二百冊出齊 特價八折發售

各年級分年用書 特價九折發售

三年級用書四十冊

四年級用書四十冊

五年級用書六十冊

六年級用書六十冊

分年用書以在三月底前向上海發行所及南京、杭州、廣州三分館購買為限。存貨無多，售罄為止。

新生週刊 浦家麟主編

第一期要目

新生的時代使命（小言論）……樓夫

漫談文學再革命……羅敦偉

思想的病態……自在

蘇聯的企圖……王守

文森特被刺追記……碧溪譯

國父倫敦蒙難紀念……陸丹林

時事圖解……浦家麟編

新生漫畫……梁文鎔繪

和尚迅相處……之江著

鷄鳴……許袁南

詩人王獨清……徐洪楚

聯共在東北發展經過……謝冰生

信不信由你……華江

新生週刊社發行 每本一萬元 各書店均有代售

上海（五）北海寧路保原坊十四號

吉美鋼筆行

重慶南路十五號林森中路口（呂班路十五號霞飛路口）

51派克 屏飛利 愛勿釋 華脫門

賽球名筆 國產金筆 全部犧牲 九折 三天

美琪無線電行

"MAY GEE" Moael B51

五燈長波機有方棚 特價每只$1000萬

B51型五燈長短波機 特價每只$1450萬

上海新昌路72號 T.30387（南京西路北首白格路口）

加强控制金融市場 短期庫券即將發行

月息規定五分國行正準備一切

短期庫券之發行，中央銀行已在積極準備中，一俟財政部公佈條例後，約於二週內即可正式發行。據悉：該項庫券總額並無規定，係由中央銀行視需要情形隨時發行，期限約分一個月，二個月，三個月三種，月息五分，將按票面九折發行，各銀行錢莊及人民均可購買，並可作担保及抵押品。

庫券發行之重大意義，在調劑需要，吸收游資。過去吸收游資，大都採物資，今後央行復可運用庫券，隨時隨地緊縮銀根，故在加強控制金融市場方面，無異又增加一支生力軍。

又訊：政府發行短期國庫券，國務會議已於上週正式通過。此項國庫券額爲一千萬，五千萬，一億，五億，十億五種，期限爲一個月，二個月，三個月三種，利息爲月息五分，係委託中央銀行視實際需要，按折扣隨時在公開市場發行，發行之多少，亦視需要而定，中央銀行已作充分之準備，一俟命令到達後，立即發行。國家行局商業行莊，及各階層人民，均可購買，並可在市場以抵用方式自由流通。

此次庫券之發行，全爲控制市場，抽緊銀根，達成吸收游資之目的。過去政府美金庫券之發行，黃金之拋售，雖可吸收游資，但所付代價極大，目前不能再蹈覆轍，特改採高利政策，發行短期國庫券，於公開市場出售，增加中央銀行控制市場之工具。因隨時可發行，且銀根告緊可減發，銀根鬆濫則增發，擬收回法幣兩千億或三千億，即發行兩千億或三千億之庫券，對控制市場居於主動地位，非如公債屬於被動。原定利息爲月息五分，與市場利息相去甚遠，特按折扣發行，其折扣之數，即增加其利息。在目前之情況下，所付代價不大，實較合算，某經濟權威，認爲中央銀行有此工具，確可吸收游資，達成控制市場，抽緊銀根之目的。

〔本報訊〕據中央銀行息：到期美金庫券本息，決按當日中央銀行外匯牌價，折合支付國幣。外傳或將以將近發行之短期國庫券抵付一說，並非事實。

•華股展開跌風• 小型疲莫能興

，永紗亦下瀉二百多元。

晨開時已見平疲，永紗以一七七〇元及一八〇〇元登場，一四二號等進至一七七五元及一八二五元，二〇五號等紛紛了結，七六號等賣即交，景福在大衆了結中，首先跌停，新光景綸繼之亦告停板，人心慮怯，永紗退至一六九〇元及一七〇五元。一五七號等來納遞交，二〇二號補即交，升爲一七一〇元及一七四〇元，一〇五號等仍拋，一三一號等供給即交，缺乏維持而退至一六八〇元及一六五五元。港電報縮不少，一六九號等買即交，二一八號等仍吸遞交，尙有回升力，但終以新買不繼，賣過於買，近午在交易寥落聲中，一三二號等賣到一六五〇元及一六六五元低價，遞交以一六六八元收市。較假前計景福跌停，新光景綸跌停後有回，與信和閘北恒豐商務中絲火柴麗安信誼勤興內衣中法國貨各跌一成，永紗榮豐統益中泥新華各跌半成，大通華新微挫。遞交股新光景福跌停板，永紗信和勤興降落一成。

後市上場永紗仍能升爲一六六五元及一六七五元，三五號等進遞交，六八號等進即交，升爲一六八〇元及一六九三元。二一八號等再出遞交，一〇二號等了結即交，退至一六一〇元及一六一五元。二〇二號等尙買即交，四八號買遞交，尙升爲一六三五元及一六四〇元，國行差進不少，六一號等力售遞交，七一號等力售即交，人心仍怯，景福新光景綸內衣永公勤興信和恒豐中法火柴中絲均告跌停板，永紗亦微退爲一五八五元及一五八八元低價，而後以一五九二元及一五九五元收市。較晨收計即交股中法信和永公景福恒豐新光火柴景綸勤興內衣跌停板，中絲跌停後有回，與閘北同平，華新麗安國貨跌半成，新華挫落一成，餘均微降。遞交股永紗微挫，餘均跌停板。場外各未上市股票，以文化股及公用股跌半成至一成，最爲疲軟。

外股有供少求 統債初疲後堅

又訊：新光內衣廠定今晨十時，在大華戲院開股東會，商其增資辦法，已決定爲發四認五云。

外股昨實風擴大，成交寥落，有供少求，港價跌落，中途起盤怡紗晨開一七五萬，最後退至一七〇萬內結束，較封關前計怡紗英聯業廣各跌一成，橡皮股及怡啤航業鋼業跌一成半左右，會德豐紙版降半成。

公債昨初疲繼堅，結果尙屬平穩。五五〇室出丙進戊，大成興及五五五室買進，三六〇室五五二室及散戶均出。統丙晨開一〇萬元，中途隨股市而同跌，退至八萬五低價，臨收仍站一〇萬元。較假期前計甲乙跌二千元，統丁降一千元，丙種漲二千元，統戊亦然，成交約三百萬左右。

香港金滙價格

〔合衆社香港卅日電〕香港金滙公開市場，卅日現金交易開收盤價格如下：

黃金開盤三一九元港幣，收盤三一七元港幣。英鎊每鎊十三元港幣，收盤十二元九角港幣。美金開盤五元六角五分合一美元，收盤五元六角六分合一美元。國幣百萬合港幣十二元八角，收盤十二元七角五分。

銀根先鬆後緊

行局差進三千九百億

昨日本市銀根，呈現先鬆後緊，銀錢業票據交換中，國家行局共差進三九五五億，就中中央銀行差出三九一六億，中國銀行差進三三七一五億，交通銀行差進二二二億，農民銀行差進六二二億，中央信託局差進六二二億，郵政儲金匯業局差出七六億，中央合作金庫差進八〇億，本市各外商銀行 共計差進一〇六四億。

食糖回振

食糖自上週五疲跌後，已達最低價，及至週六台糖即回振二三十萬元，休假期內，非正式交易，小有上落。昨市公會開盤，復見上展。現貨二四粗白爲四百七十萬元，比上週六升十五萬元。四斗白五百萬元，升二三十萬元。二〇中砂白四百四十萬元至四十七萬元，升二十七萬元。土糖亦跟踪上升，汕提青初爲二百九十二五萬元，旋升至三百〇五萬元，升廿五萬元，計五六百包。興化白普通四百二十萬元至四十五萬元，興赤二百九十八萬元至三百萬元，計五百餘擔，一百四萬元，升廿五萬元，以二百七十萬元開出三百餘包。海南赤亦以去化甚少，依然難振，以二百萬元至一百九十五萬元成交二百件之譜，可稱最爲低賤。

台糖運滬

〔本報訊〕招商局教仁輪，前日自高雄返滬，運來食糖二萬二千餘包。又林森輪昨日自高雄抵埠，亦運來食糖二萬六千六百餘包。

茶市堅穩

查紅綠茶花色，自產地存貨凋後，執主售意或不稍鬆，市上供應遂更凋零，但賊價則擬均佳，惟感於目前一時不能隨心所欲，態度暫取觀望。全日過程，供求凋稀，做開交易缺乏特色，市勢亦鮮起仆。價格方面，多與上週相彷。

桐油收購價調整

〔本報訊〕輸管會聯合中信局四聯總處等七單位，聯合組織之收購軍要出口物資評價委員會，自本月十三日成立後，首次核定桐油收購價格，每市担六五〇萬元，迄今已十九萬五千元調整至二十五萬五千元後，桐油批價已昇至七九〇萬元。該會爲適應環境計，三十日特舉行會議，議決自本日起，收購價格之滬梧兩地改爲七五〇萬元，穩地八〇〇萬元。

產地報跌人心不振 食米麵粉均下游

油餅雜糧市勢一致萎靡

米市下游，因隔日無錫報跌，人心不振，晨開貨主仍喊原盤，惟乏人問津。終因本街胃呆，去化狹隘，市難立足，貨主不得不抑價以招顧主。南北二市場均較上週收市降十萬元，白粳南市場三百五十萬，北市場三百六十萬，南港米來貨較多，下跌較鉅，早薄稻各降十五萬之譜。民食調配會在北市場售早稻，價三百三十萬，購者不多，南市未售出。

麵粉 在米價報跌聲中，亦見激降，更以蘇錫價疲，執主心虛，相繼吐售，北幫少有問津，本街零化亦呆，開市即見降落，中市最軟，收市稍形轉昂，各牌俱小六七萬元。兵船粉以一百四十二萬五千開市，一度低至一百四十一萬五千，收市仍回升至開市之價。紅蜂，建成均小六萬餘元，前者已進入一百四十萬關內，大包麩皮猛降四五萬。

雜糧 參差，然疲者居多，黃豆初開甚呆，價勉強立足，後汕頭幫略取，高貨提二三萬，杜豆降四五萬，苞米青島幫雖取而不多，降六七萬元，揀青之銷，挫四五萬。菉豆紅糧交少市疲，赤豆平定，生仁受廣幫之染指，先漲四五十萬，後市以上漲過多，即轉疲象，終升三四十萬。

食油 因米價及其他雜糧均跌，市勢萎軟，況無錫等地價小，人心均虛，本街鮮有添辦，貨主以求售不易，紛紛自動抑價，油廠開價亦低。大統豆油以七百四十五萬開出，收市小至七百三十五萬，同豐豆油更小至七百三十萬收市，各降十五萬至二十萬。生油到貨多，價猛跌，青島吉桶生油以八百七十五萬收市，狂降四十萬元。生蔴油亦狂落四十萬，生菜油清油均小二十萬，豆餅客幫不取，降二三萬元。

肥皂疲軟

日用品肥皂市面，因銀根仍緊，暗息奇昂，買戶進拙乏力，且與外埠行消倒懸，客胃呆頓，反有向輸貨拋售，市上籌碼充裕，廠盤雖提高，本街同業絕鮮採納，人心萎靡，賊價高後即挫。

追至近收，固本皂比假前（廿七日）下挫十一萬元，以五百七十四萬低價收市，其餘黃祥茂光華等，亦都軋低十萬元左右。火柴市面，以同業間互做不暢，僅美麗鳳凰二老牌貨較升五十萬至二十萬，雜牌貨互有參差。火油洋燭市均穩定，惟交易清稀。

捲烟供過於求

昨日捲菸市況，初開賊價即見軟弱，場內交易清稀，門莊添購亦少。又以月底關係，各方頭寸帶緊，深多了售兩聚，並有漢口等地同行拋賣，同業間轉吐亦夥。更傳美匯挫低之說，人心一蹶不振，賣風展開，步步下瀉。最後十支英低至九千九百五十萬元收市，比之假前（廿七日）狂瀉三百五十萬元，爲七千九百萬元結束。其餘華商條烟，以銀行軋降二百五十萬，老刀烟亦自閩地雙斧白馬等牌去化較健，市呈挺秀。此外各牌大都軋跌自一千至一萬五千元不一，美烟及聽裝烟互有升降。

中國蠶絲協會 下月舉行年會

已組織年會委員會

中國蠶絲協會，係集合國內蠶絲界組織之民衆團體，以促進全國蠶絲業之發展爲目的。頃經召開第一次理監事聯席會議，由譚熙鴻爲主席，葛敬中，湯錫祥，何尙平致詞，決定組織卅七年度年會委員會，負責籌備年會事宜，通過年會委員會組織簡章等案。

並悉：第一次年會委員會，由葛敬中主席，決議要案如次：

㊀由各委員互推冷禦秋爲主任委員，湯錫祥爲總幹事，蔡昕濤，尹良瑩，爲副總幹事。

㊁各組組長推定如下：總務組：王化南，李化鯨。議事組：孫伯和，張步雲。招待組：邵申培，丁松林。登記組：周元助，張守愚。財務組：沈九如，張詠和。

•該會籌備工作，定於四月一日在武進路二一六號開始辦公，年會日期定於四月廿五日舉行。

中信收購冰蛋

下月中旬裝齊外銷

中信局鑒於連日天氣轉晴，卅日將與冰蛋湧到，價格轉疲，蛋業談妥，以每擔六六〇萬元成交，繼續收購本年度第二批冰蛋五〇四噸，運同包裝，每噸計值廿二億四百萬元。

又悉：該局并擬於一二日內，再行收購第三批冰蛋五百噸，預計簽集至二千噸左右，準備於下月中旬後裝英。至冰蛋業對於三月十九日，由該局訂購首批冰蛋七〇五噸交貨多少，本日可以決定。

白報紙下跌

自備外匯進口物資當局處理事務開將竣事，其中有各項紙張約達六七千噸，內係加拿大及瑞典白報紙佔十分之九，連日各紙商紛紛向當局趕辦承購手續，一俟辦妥，即可供應市需，故昨市對白報紙行情，比假前（廿七日）每令猛跌廿萬元，低見四百七十五萬元收市。對開紙每令亦狂跌十五萬元。其餘四百有光，及打字紙，道林紙，牛皮紙等，亦均慘瀉自十萬至五六十萬之鉅。

人造絲挫降

廠絲軟・綢貨跌

人造絲市挫降，一二〇號旭字有光，開盤價爲一億九千四百萬元，供求尙平，一度高至二億萬元，賣價，中午收盤爲一億九千七百萬元即期價，下午曾降至一億九千七百萬元貨出價，結果最後行情爲九千一百萬元。

廠經昨市微軟，D字等級單子貨做開價二億〇八百萬元，C字等級五擔拆貨成交價二億一千萬元，高零擔二億〇五百萬元均有交易。干經殊乏之成交，賊價亦稍疲軟。

綢貨昨市下跌，華強眞絲被面開市行情爲一億二千萬元，旋開股市報跌，人心虛軟，賊價頻頻低落，迄收市降至一億一千四百五十萬元即期價。大誠格子嗶嘰成交極少，收市行情爲四十四萬元，其他各貨，廠盤大都未更，市價均稍軟弱。

棉紗布一致下瀉

紡建售布申購單較前減少

昨日棉紗市況，因假前上漲過多，又屆三底，市上銀根未鬆，客胃轉懈，本街呆鈍，四十二支藍鳳細紗自二億元開盤後，假前即挫七百萬。嗣以場外匯有掛低之可能，人心更形虛怯，又爲業外物品普跌，多頭競相吐售，空頭乘機活動，紛起拋售，市勢頓呈供過於求，行情慘瀉至一億八千七百萬元。

追至近收時，因有散空抵補，重叩一億九千萬關收盤，較之假前（廿七日）回跌一千七百萬元。二十一支雙馬紗拋賣較多，低至一億一千四百萬收市，慘跌二千萬之鉅。其餘二十支十六支及卅二支等粗細紗，亦均同降一成左右不一。

昨日棉布市況，晨開時即有利空消息頻傳，人心渙散，又以外匯基準價有掛低之說，浮多競吐，同業出籠，本街對准購未進，僅山西帮微有吸納，市勢疲憊無神。

十二磅龍頭細布，初開四百卅二萬元，逐步下瀉至四百廿三萬元低價，染廠乘低略有進取，復又微升至四百卅萬元收市。比之假前（廿七日）回跌十萬元。其餘各細布亦均回降自十萬至十五萬元，惟收後市氣仍疲，龍頭細布四百廿五萬元有成交，准購單竟倒貼五萬元，爲四百二十萬間有實出。

此外雙飛龍細布，初爲三百七十五萬，最後以三百八十五萬元收東。四君子嗶嘰及直貢細斜色布士林布等，互有榮辱。

紡建售布

〔本報訊〕紡建公司昨循例開布，共售出棉布三〇四〇件，被單一〇〇條，申購單較前減少，僅卅四張，其中除廠家七張購布一五二〇疋外，悉爲布號所購。

又訊：紡建公司供售棉布，共有十七種，計被單二種，二十支廿一支B字龍頭細布，價爲三百七十五萬元，元嗶嘰及直貢仍未開出，申購者不多。

紡織界盼當局考慮棉紗增稅

〔本報訊〕據本市紡織界人士語記者：報載財政當局定於四月一日起，將棉紗統稅率，自百分之七增至百分之十，表面上雖僅增加百分之三，但實際以百分率計算，較原稅率增加達百分之四十二強。

查棉花統稅原係按照紗價計算，紗價上漲所繳統稅亦隨之加大，如再將統稅之稅率增加，無異既加底薪，又照生活指數計算，殊非今日瀕危之紡織業所能負擔。

紡織業爲民族工業中唯一稍具基礎之部門，勝利以後，由於衣着品需要之激增，在表面上紡織業似亦一度呈現繁榮，一般人往往以爲紡織業加重負擔應無困難，即政府部份人士不免亦有此想。殊不知本業經八年抗戰財力物力早已消耗殆盡，勝利以後以原物料價格激漲，其比例遠較紡織成品爲高，是以紡織工業，絕未能恢復戰前舊觀。兼以本業因擁護政府平價及管制政策，所作犧牲尤爲重大，現大多數紗廠已面臨危機，政府扶植輕工業實應從減低賦稅着手，使本業舒於繁榮，間接即爲國家增益稅收，如以殺雞取卵之方式，不顧一切，增加稅率，直接增加生產成本，削弱購買力量，威脅紡織事業之生存，間接加重人民負擔，刺激物價上漲，似非妥善之策，深盼賢明當局考慮及之。

各區鹽貨數額

鹽貸會開會配定

四聯總處鹽貸審核委員會，昨（卅日）午十時，在中國銀行二樓會議室舉行會議，由蔡公椿主席，通過議案二十件。其中最重要者，爲本年度各區鹽貸數額之分配，本年度鹽貸總額爲一萬億元，運銷部份七千億，生產三千億。

原棉來源充裕

〔本報訊〕外間紛傳原棉供應將有匱乏之虞，甚至廠家有停工之顧慮，茲據確息，政府對於原棉供應，早已籌備，昨日中央銀行負責人宣布，旬日左右，有美棉八萬餘包，陸續到滬，另已訂有四五兩月裝船美棉印棉共廿一萬包，並正在續訂六七兩月裝船大量美棉印棉，故紡織業之原料決無問題。

鄂棉商返漢

〔本報訊〕湖北棉商代表團，前向紗管會接洽代購棉花事宜，旨在迅速掌握大量原棉。

茲悉：湖北棉商爲擁護此項政策，承認如承委購，對所領週轉金，願提供十足保證，但要求在漢口領款交花。紗管會表示：除在指定地區交花外，其餘條款，均照與上海棉商所訂合約辦理。現該代表團一行程子菊・林厚周・袁伯先・王河清等，已聯袂返漢，擬召集會員大會，報告洽商經過後，再來滬簽約，以期早日爲政府大量搶購棉花云。

金管局正調查原因

積極防止行莊退票

嚴格執行當日票據不得抵用

〔本報訊〕本市金管局局長李立俠氏昨語記者：檢查行莊業務，該局現仍經常執行。一般行莊業務，尙稱正常。至退票數字，尙不能稱龐大。惟該局正積極調查退票之原因，俾視退票之咎，在客戶抑行莊本身，然後予以相當之處分云。

又訊：金管局對退票正研究設法防止，將對退票原因加以澈查，其責任如在行莊方面，當予懲處，如責任在客戶方面，則調查其作用何在，並予有效制裁。並稱，關於當日票據不得抵用，該局嚴格執行云。

又訊：金管局頃接奉財政部令，對本市各行莊之退票事項，應予特別研究，並規定每一存戶，如發現有三次退票事實，除予以警告外，並除掉該戶頭之存名。又如現同時於三地或三行莊發生退票，亦予同樣處分，絕不姑息。昨金管局特約警經濟科，會同澈查該項事件。

市價一覽（三月三十日）

◎金融匯幣（以幣單位元） ▲漲 ×跌

中央行掛牌　金　銀　赤金　飾金　香港票　暹羅比　官價　港匯　美匯　英匯　衡平基金會指準價　指定銀行買賣價　買進　賣出　印匯　瑞士法郎　合幣匯率　[illegible]

◎中央銀行利率　重貼現（千元）六角　拆放日息（千元）五角

◎銀錢業利率掛牌　存息（千元）一元三　放款息（每千）六元　同業拆放（每千）六元　公庫證　四行兩局　差進　暗息每元

◎統一公債　甲種　乙種　丙開　最高　最低　收盤　丁種　戊種　[illegible]

◎華股　永安紗廠　大通紗廠　信和紗廠　統益紗廠　榮豐紗廠　恒豐紗廠　中國內衣　新光內衣　景福衫襪　景綸衫襪　勤興衫襪　中國絲業　閘北水電　信誼藥廠　華新水泥　中國水泥　大中華火柴　★化工★　永安公司　新新公司　國貨公司　商務書館　中華書局　★文化★　★百貨★　[illegible]

◎外股　怡紗　英聯　業廣　會德豐　怡啤　亞洲航業　鋼業　紙版　關格志　上海電氣　交通銀行　金城銀行　大陸銀行　中國銀行　[illegible]

◎棉紗（單位千）　◎棉布（每疋）　◎棉織品（以上單位千元）　◎呢絨嗶嘰（每碼）　◎化妝品　◎毛巾（以上單位千）　◎香烟　◎絲綢　◎人造絲　★北市場報價★　★南市場報價★　◎食米（每石）　◎粉麩（包）　◎食油（單位千）　◎食糖（單位千）　◎豆餅　◎西藥（單位千）　◎日用品　★肥皂★　★火柴★　★火油★　◎燃料（單位千）　◎木材（單位千）　◎橡膠（單位千）　◎工業原料　◎染料（單位千）　◎洋紙（單位千）　◎皮革（單位千）　◎建築材料（單位千）　◎五金（單位千）　◎教育文具（單位千）　[illegible]

咸昌呢絨號

春季大廉價

◀特價品▶

協新闊條花呢袍料　每件 285萬
美國灰素嗶嘰袍料　每件 350萬
章華條子羅斯呢袍料　每件 550萬
美國純毛條子呢袍料　每件 650萬
美國米色條子嗶嘰袍料每件 765萬
潤豐闊條西裝呢袍料　每件 800萬

河南路棋盤街七一號　電話：九三一一九

團體分紅儲蓄

每戶一次存入五十五萬元　分戶十萬元

有六次獨得紅利　及八千四萬個十一元之機會

壹萬萬元

人人可儲・月月分紅

第八期　今日截止　收儲

•各地分局及代理銀行均可存儲•

中央信託局

上海天津路二號　電話一七二四九分機四號

上海證券交易所第八十號經紀人

友利證券號

裝有市場播音器　行情公開準確

發售　集團證券利套　每單位一百萬元　簡章備索

南京路外灘沙遜大廈一六一室　電話一一九一八二七・一三三四九號

上海證券交易所第61號經紀人

恒大企業公司

證券部主辦（第57期）

—集團證券套利—

登記…即日開始至四月一日上午十一時止
本期…四月二日至九日止
期限…七天　單位…國幣五十萬元
利息…每逢星期二公佈

上期套利合淨息$0.420
每單位淨得$49.000-

忠誠服務　手續簡便　引導游資　輔助生產

河南路（天津路口永利大樓）495號207至208室　電話 95969 93669

民國十年創立

通易信託公司

經營一切銀行信託業務

乙種信託投資　特約證券投資　集團證券投資

事安　家全　營利　運厚

電話轉期送息省費便利

活定兩便利益優厚

兩宜家用信託

隨時收受簡章備索

上海（11）北京東路三八四號　電話九八一一八（總機）接投資組

蘭心　夏聲劇校　今晚公演

五人義　空城計　特約 梅葆玖 蘇三起解

票價十萬 六萬 三萬 一萬　售門律

祇演六晚　每晚七時開演　準時半場

中報分類廣告　每行特價二萬二千元

文學

上海文藝作家協會主編
第十七期
每逢星期三出版

評話小識

·戴不凡·

㈠

評話中的「入話」（即「得勝頭迴」，相當於彈詞的「開篇」。）也有許多是有來源的。如「拍案驚奇」第三十三卷「張員外義撫螟蛉子，包龍圖智賺合同文」的「入話」，就出在「宋名臣言行錄前集」（朱熹輯）卷三張詠的一節中：「公在杭，有富民將死，子方三歲，乃命其婿主其貲，而與婿遺書曰：『他日欲分財，即以十之三與子，七與婿。』子時長立，果以財為訟。婿持其遺書詣府，請如元約。公閱之，以酒酹地曰：汝之婦翁智人也。時以子幼，故以此屬汝。不然，子死汝手矣。乃命以其財三與婿，而子與七，皆泣謝而去。（碑）」——註：上面錄自明崇禎張宋原刻本。文末附有小「碑」字一個，此事諒係朱子錄自張詠墓碑者。

上面的情節，正與拍案驚奇中所說的相同。不過，後者把遺書改為：「張一非我子也家財盡與我婿外人不得爭佔」因讀法（標點）的不同，而由知縣把它判決的。

㈡

關於評話小說題材的來源，趙景深先生用力甚勤，幾乎已把「三言」「二拍」的故事，全部找到了「娘家」。我想，如果有人再把這些評話的「入話」的「娘家」也找出來，不是更有意思嗎？

「入話」的來源，除了像上節所述的應用書本上的故事，以及由說話或著書人任意編造以外，似乎也有節略前人的評話的。例如拍案驚奇卷二十七的「入話」一叙述王從事搬屋失妻，後在衢州團圓的故事，即是「石點頭」第十卷「王孺人離合團魚夢」的大概。「石點頭」和「拍案驚奇初刻」似乎都是崇禎年間的產物。不知道這是拍案驚奇刪略石點頭，抑係石點頭敷衍拍案驚奇的？但，一個最可能的假設；恐怕這節宋朝故事原來就是宋人的評話；同時代的作者，諒不致把他人的作品拿來刪節或敷衍，而必是都見過前人的東西，加以改編的。

㈢

拍案驚奇初刻第三十六卷「東廊僧怠招魔，黑衣盜奸生殺」，趙景深先生說它出於「太平廣記」，「集異記」等書（見「小說閒話」頁二三四）。但我在「宋名臣言行錄」前集卷三中，也找到同樣的記載。那是記向敏中的（字常之，相僖宗。）：「公在西京，有僧暮過村民家求寄止，主人不許。僧求寢於門外車廂中，許之。夜有盜入其家，自牆上扶一婦人并囊衣而出。僧適不寐，見之。自念不為主人所納宿，今主人亡其婦及財，明日必執我詣縣官矣。因夜亡去。走荒草中，勿墮眢井。則婦人已為盜所殺，先在其中矣。明日主人搜訪，得之井中，執以詣縣掠治，僧自誣云：『與子婦奸，誘與俱亡，恐為人所得，因殺之，投井中，暮夜不覺失足，亦墜其中……』賊臟在井畔亡失，不知何人所取。」獄成，府皆不以為疑。獨公（按係指向敏中）以臟不獲疑之，引僧詰問數四。僧服罪，但言某生前當負此人死。公固問之，乃以實對。公密使吏訪其賊。吏食于村店，店嫗聞其自府中來，不知其吏也。問之曰：僧之獄何如？吏曰：已誤決笞。雖獲賊，亦不問也。嫗曰：言之無傷矣；婦人者，乃此村某少年所殺也。吏曰：其人安在？嫗指其舍，吏就舍中掩捕獲之……」這一段，不正是「黑衣盜奸生殺」的故事嗎？

朱熹是宋人，他輯的「名臣言行錄」當然不會不是事實。所以，「黑衣盜奸生殺」倒真正是一回「說公案」呢！但，手頭沒有太平廣記等書，不然，將這兩個「來源」比較一下，倒也是有趣的事。

邊城水墨畫

·姚慎機·

在八年離亂的日子當中，多少人被踢到了西，又踢到了東，誰也不知道自己會流落在那兒，這一年命運也把我安排到龍陵來。

龍陵，是滇西的一個邊城，坐着汽車從昆明出發，在公路上得走個六七天功夫，要穿過無數的田野和村莊，還要經過怒江的大鐵橋，最後得把汽車開足了馬力，翻越那高黎貢山的峯頂，底下的路程就比較方便，只要把汽車順着山坡直溜，便可以溜到龍陵的跟前。

遠遠地望去，這個被柴山峻嶺所包圍的城市，祇不過是一座冷漠的空城而已，走進去一瞧。才知道牠裏面蘊藏着無限的熱鬧，全城只有一條大街，店鋪一家挨着一家，還有不少的地攤，貨物堆積得如山，以五顏六色的罐頭居多，這些全是從緬甸運來的牛奶，咖啡，印度紅茶，和英國出產的香烟，店家都爭着兌換「盧比」的買賣，掛着緬文和英文的招牌，許多店裏都有留聲機，成天播送着輕快的音樂，是那樣地悅耳，又是那樣地迷人。

沒來之前，曾聽到不少號誕的傳說，說這兒已經是蠻烟瘴雨的地帶，來了才知道這兒的山也是青的，水也是秀的，有茂盛的森林，還有蒼翠的稻田，野外到處泛濫着一片愉快的綠色，人民的語言和服飾也和我們一樣，他們勤奮地在田裏耕作；有的規規矩矩在做着買賣，親熱地和顧客打着招呼，望着這一派和平靜穆的景象，我也安心地住了下來。這地方就是雨落得太多，尤其是到了雨季，幾乎沒有一天不下雨，出門時明明看見是好天，半路上忽然來一陣大雨，對着你沒頭沒臉的亂澆，出去總得帶着雨衣雨傘，腳上永遠要穿着一雙套鞋，不過雨落得却很痛快，不像「瀟湘夜雨」那麼地纏綿，一陣暴雨過後，馬上又會露出一塊碧藍的晴天，據說龍陵的雨，下關的風，和騰衝的女人，為滇緬路之三絕。究竟下關的雨如何厲害，騰衝的女人美麗到什麼程度，都不大清楚；但龍陵的雨的威力，總算是領教到了。

過去大概是人烟稀少，滇緬路一暢通，這小城就一天天繁榮起來，多少後方的機關同公司，都在這兒設下了車站和辦事處。此外有銀行有郵局，還有稅局和關卡，儼然具有一個都市的雛型，人像黃河裏的泥沙似地一齊擠塞到這兒來，其中有幾位真的為抗戰而服務的「傻瓜」，多數是一些聰明的淘金者，他們是來充實自家的腰包的，新的建築日有增加，無數的市招在風裏搖擺。沒有一家生意不好，有的招牌還沒有掛了出去，顧客已經湧了上門。這兒沒有電燈，為了緬甸的煤油供應方便，家家都懸有汽油燈，晚上比白天還要熱鬧，深夜從睡夢中醒來，猶聽見卡車波波地在公路上吼。

生活在這城市裏的，多半是離家萬里的流浪客，精神上多少感到有點孤寂，閑下來就一起擁在咖啡店裏消磨光陰，好者大家同是天涯淪落人，談起話來也就容易接近，起先只有點頭之交，日子一久，也就像老朋友似地招呼起來了。這兒沒有電影，沒有戲劇，也沒有什麼名勝古蹟。除了吃，幾乎談不上生活的享受。而可吃的東西又是那麼地少，却是一些從國外運來的罐頭食物。只有一種「餌塊」算是當地的名產，有點像東南一帶的炒年糕，味道的確是鮮美。據說乾隆年間，有位征緬的大將軍夜達龍陵，餓得肚子直叫，有人炒了一份給他，吃得異常滿意，回去向皇帝請賞，龍陵人極引以為榮。

在這兒，不大看到女人的影子，有家小館子裏有個姑娘，這姑娘並沒有受過教育，長得也不很美，臉上還有幾顆雀斑，在都市裏誰也不會多顧她一眼，但在這沒有女人的地方，她却像公主一樣受着人的讚賞，多少人搶到她家裏去吃飯，為的是要偷看她眼角上的笑紋，有位在銀行裏數鈔票的大學生，曾用他那記帳的筆寫了一首「胡適體」的情詩贈給她，後來這女人做了一個司機的老婆。

當大家都注視着物價上漲的時候，在酒店裏開心地吃酒猜拳的時候，都沉醉在那朦朧之中的時候，……敵人的鐵蹄衝過來了，戰火從緬甸蔓延到了邊城，幸虧一伙人疏散得快，算是擺脫了死神的懷抱，敵人在邊城盤據了一年多，後來總算給我們搶跑了，不知道又是一番什麼樣子：想來一定會失去昔日的繁榮，但也不會像過去一樣荒涼了。

司徒雷登大使造像　張充仁雕塑

小雨點（下）

·施濟美·

㊉㊀ 千萬不要在白水裏倒進了酒，即使只有一滴，也要使它全盤失去純潔了。

㊉㊁ 時鐘是一個陰柔殘狠的劊子手，它的每一聲「的答」，就是在細細的凌遲我們的生命。

㊉㊂ 麥花賞餘上留下許多昨天的塵埃；昨夜的月亮，今天想起來却更光潔皎潔了。

㊉㊃ 補綴過的東西，那痕跡即使看不出來，也仍然想得出來的。

㊉㊄ 假使烏鴉與鶴會說話，你想烏鴉會不會跟喜鵲學一點所謂「人情世故」呢？

㊉㊅ 走馬燈，我要拎你到歷史課的教室裏去，像地理教師給學生看的地球儀。

㊉㊆ 夢裏的人生是精彩的，回憶裏的人生是好的，憧憬中的人生是美麗的，小說戲劇中的人生是令人驚奇炫惑的。但是，太陽光下面的人生才是真切的。

㊉㊇ 玫瑰摘到手之後，就不再怕那枝上的刺了。

㊉㊈ 一天要走好幾十遍的樓梯，很少人知道一共有多少級；可見得，越是朝夕相見，就越不去注意和記憶了。

㊁㊉ 世界上最會吃人的動物——人。

㊁㊉㊀ 假使時間也有感情的話，它會不會因為多少人的唏噓和流淚，而稍一停留呢？

㊁㊉㊁ 在千萬個字中，我最歡喜的一個字——虹，這一個字是應該用血汗，和淚寫成的，所以才有這許多美麗的顏色。

八仙洞

—嘉州紀遊

·葉鼎洛·

我住在岷江的西岸，想到這裏的所謂八仙洞去遊遊，必須渡江到東岸去。和我作伴的是W君，帶了好錢，走向市梢的義渡口去。從前的所謂義渡，原是一種善舉，在某條江水的港口，有些窮苦小船，聯駛在險浪之中，不顧自己的性命，同時也藉以向渡客高索其渡價的人，往往犧牲了許多人的性命，後來有人出來，集聚多人的金錢，造起較大的船，雇用可靠的船夫來駕駛他，對於必須渡水而過的人們，不取其渡費，但却能穩然而過的這作法，是一種公益的事，在這仍然是農業社會的嘉州，對於過江的遊客，更給以絕對的方便。

岷江並不寬，而且常是波平如鏡，所以這渡船，也僅是較長的平常的板船，除船尾有一個小篷，供船夫裝盛飯具和被褥外，船上沒有其他的結構，而駕船的船夫，也只要在離岸和靠岸的時候，使用幾下篙子，在中流，用槳作櫓用的木槳，插在一根木柱上，划上幾十划就可以過去，因此，渡客和船夫，坐在船上，有若無其事的感覺。但那邊的碼頭是相當的高，想見如果在夏天，遇有急雨，附近山上瀉下水來，這岷江也會特別的加寬，而湧起暫時的波濤。我們吃力地走上江岸，就在那山腿的脚下，按照公路向前走，不多久，斜進一條樹木蓊鬱的山間小路，八仙洞就在那不很高的山頂上，但也必須爬過怕有百多層的石級，但也必須爬過百多層的石級，而還必須繞幾個灣。

用磚頭砌住了半山上村居人家的狗，一直俯到山上去，既有石台，也有亭閣，露出了房舍，茂林修竹之間，是一種小規範的建築，這已經是八仙洞了。

八仙的故事，是道教的一種神話，我想其意義，無非是用八個人的生活狀態，象徵一種對於一切不負責任而度其逍遙自在的生活的意思，這八個人，其實到不是完全的虛構，雖然各人的出身和履歷不同，但都看破了一切，還入原來的狀態，各從其興趣和嗜好而自然地生活，與世無爭，各終其年，所以稱之為神仙，神是聰明，仙是自然，聰明而自然，過了一輩子，這便是神仙，這大約是八仙的寓意，但這個八仙洞的命名，想來是和原來的人物與意義無關，而是僧道藉此喫飯的所在，像一所沒落的衙門，有官去樓空，剩下無能小吏，留下當年的牌匾印鑑，借以向遊客乞錢的神氣。但神廟究竟比衙門好，因為它多少還有些地產，從依山而立的木質的舊房子裏，走出了酒糟鼻子的老和尚，兩碗清茶，使我們坐在大殿之前面臨江的石台上，那大殿其實是山石的穹窿裏面有彩漆的佛像，看來是到這裏來進香的少，喝茶的多，所以，那佛像已經成為一種華美的裝飾，頗有大型的兒童玩具的意味，而這所謂八仙洞的所在，本來應該是洞天福地，出世離塵的所在，已經也是社會的一角了。但是，能得半天的清閑，在這裏眺望滾滾的岷江，一面和老僧亂談，一面遙望台下綠竹之後的岷江，聽山間的犬吠，樹間的人聲，想到一些在戰爭中死亡的人們，也頗有暫作神仙幾小時的自慰。

我很有想在這裏借住的意思，但和尚說有些空房已經住了軍隊，酒糟鼻子的出家人，他吸着長烟管，裝着葉子烟，他的談話完全是一位老世故的口氣，物價高漲，生活困難，應付苦惱是談話的中心，他也是在掙扎中度日，實在，這世間那裏還有真的遁世而獨立的人呢？剃光了頭，也不過仍是在自己身上省點事而已。臨走，我們出茶錢，他堅決的不要，但我堅決的給了他，因為，在這紙幣發漫到少有點用處的時候，我有時候仍然害怕不要錢的人。

從原來的渡口過江，坐在板船上，看見夕陽照着船夫的手裸的軀體，緊緊的倚繃了文網的短褲，和他談話，知道他僅是靠着撐我給他計算決吃不飽飯的錢，而他却有使我們羨慕的健康，W君說，水手的健康是因為他們終年終日在「日光」，「空氣」，「水」的裏面滋養，這實在很有道理，但是，「食的一行」難道不很必要嗎？

獨語

·郭天·

黃昏

近來長時間喜歡的散步，看殘陽在江面閃爍；腥紅的風雲在晚風中飄零……。

白帆載着黃昏歸來，槳打着水，泛着一串串的泡沫，又破滅了。船夫的身影在水面拉得很長，完全像一根竹竿子。火光映紅了船家女憔悴的臉，空氣中有飯的香氣。

黃昏悄悄地回去了；天上有點點的星光，地下有點點的燈火。欸乃聲開始在空間振盪，很粗獷，很動人。生活在水邊的人們的歡醉，有着流水的節奏。工作整天的船夫，歌是疲勞的發洩呵！

農夫們從田野回來，在江邊洗着泥脚；「日短，做不了活呀！」喉息的聲音。

「但糟，剛下的麥子，被野鳥吃了好些！」

「秋風起，天氣要冷了。茅屋漏了還沒有修補。」

肩上墜着沉重的鋤頭，在不同的角落裏消失了。

在黃昏裏，我走着，隨手拾起地上的幾片紅葉；我似乎感覺到有點溫暖！我想，這是苦難的人們的心。

黃昏，給我的情感染上了憂悒的色彩。沒有了夕陽的光芒，夜的黑手就伸向了人間。然而黑夜來了，也就有着火光！

江邊的蘆叢，正有野火在燃燒……。

菊花

感謝友人送給我一盆菊花，寒酸的房間經過一點綴，也有幾分雅氣了。

春天是花朵的季節；紅的，藍的，紫的，白的……到處張着花的笑臉，沉醉於蜜蜂的熱吻。在春風的懷抱裏，吸收着陽光的溫暖；然而，我不愛春天裏的花朵，因為她們的生命，沒有反抗的堅韌的精神，一陣秋雨，幾翻風雨，就把自己的生命，交給無情的流水……

秋天，梧桐落葉，歸雁悲歌，一串充滿寂寞淒涼的日子呵！然而美麗的菊花，驕傲地開在秋風中，給人們帶來愉快的心情。

屋後的小園栽有臘梅數株，和一排白菊。我之偏愛菊花和梅花，也無非是愛它們在風雪中倔強的氣質。大好秋光，花邊徘徊；或雪下賞菊，清茶一杯，曾送走了不少的光陰，但那是過去的日子了。

兵荒馬亂，長久過着飄泊的生活，如今屋後的小園，已是野草叢叢的荒園了。在作客異鄉的旅人的心，只留下一份回憶的溫馨。

對着案頭的那盆菊花，我用纖筆繪出她的嫵媚，和塗上我的情感……

我願——

佚名

我願化為熊烈的玫瑰
任風狂雨驟把我揉碎
只要能俯吻着您足尖
永遠永遠不離您身邊

我願化為婉囀的夜鶯
那怕嘔盡我心血殷殷
只要長使您胸懷溫暖
永遠傾訴不變的愛情

我願化為熾烈的陽光
那怕燃燼成灰，灰燼也輝煌
只要能溫暖您心房
撫慰您靈魂的痛創

可悲我只是蟄伏的蠶蛹
吐盡情絲封閉在自織的繭中
沒有自由也沒有光明
一切熱望只徒然是寂滅的春夢

最近的世界文壇

·趙景深·

·希臘詩人在英國·

凱普坦那基士（Demetrios Capetanakis）是一位年青的希臘詩人，在一九三九年被英國參議院請去。三十二歲上因疾病而夭折。他在英國的短暫生活中，却在英國朋友們如席德爾（Edith Sitwell）、李曼（John Lehmann）、浦羅麥（William Plomer）之間留下深刻的印象。他還用英文寫過幾篇非常有興味的詩和散文。

這些詩和散文，連同朋友們的悼詞，都收在最近出版的一本「凱普坦那基士：一位在英國的希臘詩人」裏。書前有照片。席德爾女士悼詞云：「它所傳達的意義到集中是驚人的，帶着眩目的光輝，叙述着可怕的黑暗。」

凱普坦那基士除了談到他所愛的現代希臘詩以外，總感到生活是黑暗的。他談到英法德俄的作家，認為黑暗比光明更多。他談到英國女作家蔡洛特．白朗特，說起她曾熱愛過她所教書的那學校裏的校長。

他談英國詩人的文章寫得還不壞。談到德國大詩人喬治（Stefon George）的那一篇可說是特殊的自傳。他本國的作家坦那基羅普羅斯（Panayotis Canellopoulo）說起，凱普坦那基士曾經有過一個時期愛讀喬治的作品，後來却猛烈地攻擊喬治的著作。他說喬治是用詩作工具吸引他的朋友們向着他。

集中最好的文章是他論柏洛司特（Provst）·杜思退益夫斯基和蘭波（Rinbaud）的，特別是寫蘭波的那一篇最好。他仍用他所常用的方法，簡化作家對於人生的態度。這種簡化對於蘭波似乎更有價值。他說蘭波是幸慎地從愉快的到不愉快的。愉快是安慰的一種形式，人們從於幻想，否認眼前存在的可怕的現實。他短時期被愉快的魔術迷住以後，一八七〇年就不再陶醉於愉快，他要不愉快地面對着現實。

的確，人們是尋求愉快的，但愉快却是盲目的。藝術是尋求真理和人生真實經驗的，但不愉快也是藝術家所要尋求出來的小徑。這就是席德爾所說的「可怕的黑暗」。那就是凱普坦那基士的天才所在。

他所寫的詩都是心理描寫。他很能抓住英國的語言，倘若有什麼錯誤，應該是新奇和吸引的力量，而不是不相調諧。其中一首「愛伯爾」（Abel），即置之現代英國詩選中亦無愧色。

·英國文藝在蘇聯·

新近高爾斯華綏（John Galsworthy）的「福西脫傳說」（Forsyte Saga）第一，二卷已由蘇聯的英國文學研究者刊行，譯者很多，主譯的人是羅爾怡（M. Lorye），兩卷均由藝術家柯更（E. Kogan）裝幀。

愛爾蘭作家阿凱西（SeanO'Casey）的「我敲門」（I Knock at the Door）亦已由莫斯科國家文藝出版部刊行。還有一種「迴廊裏的圖畫」（Pictures in the Hallway）也附在「我敲門」後面。這兩種都是大著作的一部分，顯然還未完成，是自傳的性質。譯者就是專研英美文學的卡西金。

·俄國小說導言·

我們說俄國小說史差不多等於俄國文學史，這話大約不會很錯的。俄國小說對於歐洲各國的影響實在是太大了。

拉夫林（Janko Lavrin）是諾定昂（Nottingham）大學學院（University College）的文學教授，又是托爾斯泰和杜思退益夫斯基研究的作者，新近出版了一本「俄國小說導言」（Introduction to the Russian Novel）。這本書一九四二年曾在倫敦出版過，現在的紐約版加了最後的一章「第二次世界大戰及其以後」。這本書是他演講的底稿，所以行文甚為流暢。

書前有簡略的介紹，用十面的篇幅來談十九世紀以前的小說，可惜不曾談到西方文學對於十八世紀俄國小說的影響，以及俄國小說本身的特質。

作者以普希金與哥郭里作為俄國寫實小說的起源。但據別林斯基說，俄國小說的自然主義派該是起源於杜思退益夫斯基，而不是哥郭里。

此書叙到一八八〇年後已到偉大作家的末梢，便只像開書目似的，開列一些人名和書名，稍附一點介紹。叙到蘇聯小說，別換一新的境地，便又顯出活潑的氣象。

·小啓·

本刊第十二期刊有「濌公散記」一文，近接讀者詢及「濌」字讀音，茲為釋明如次：「濌」沓音，晉書羊曼傳：「曼任達頹縱，州里稱曼為濌伯。」又集韻：「濌，黑也。一日濌濌，無實不貪之辨。」

穩速可靠
上午十時 上海起飛
每週三次 星期日·三·五 直飛香港
下午三時 抵達香港
香港航空公司
北京路一號……電話一五二九五
中國經理 怡和公司 航空部

唐拾義痱積散
消積除蟲 兒科良藥
▲藥房均售▼
中正東路唐拾義藥廠發行

龍鳳結婚 口彩頂好
請參加 龍鳳集團結婚
參加四月四日婚期分上午下午兩次 特請愛娜小姐代新娘免費化裝
上午結婚禮堂梅龍鎮酒家 下午結婚禮堂鳳鳴歌廳酒家
四月二日九日婚期 我唯一家 請快預定
新創服禮 儀式經濟 合法簡便 會社服務最為最要
恭請 李將軍岳陽 楊司令虎 傅律師況鱗 證婚
送婚書婚照新郎新娘照各半打

十年創辦 省錢省時
上海第一家 中國集團結婚
儀式婚證手續 合法經濟簡便 十全十美
禮堂都麗花開 禮服中西全備

創辦 省錢 服務
大來集團結婚
天天期期 天尚大方 服務學行
婚禮一包括律師費 新禮服
王曉籟先生 證婚

鄒春甫 林志香
為長男瑞甫 女妙娟 結婚啓事
茲承林志香 姚金鏡二位先生介紹並請 [illegible] 於國曆三十七年三月三十一日在南市北區救火會禮堂舉行結婚典禮特此敬告 諸親友

律師靳鞏 代表 台灣廖一雄君 緊要聲明
事務所紹興路二十六號 電話七四八六五

葛益棟會計師 姚福園律師 受任亨大救火車製造廠常年法律會計顧問公告
事務所新昌路卅八衖M十六號電話三二六三三

周鯤律師代表沈自華（銀泉）君聲明父代訂婚約無效啓事

江一平律師代表永昌隆號緊要啓事

江一平律師代表永昌隆號厚記號常厚元啟事

榮豐紡織廠股份有限公司 召開股東常會並發卅六年度股息紅利公告
董事會啓

中國標準紙品股份有限公司定期召開股東常會公告

中國江浙煙草股份有限公司召開股東常會通告

上海市民食調配委員會公告 市食稽字第6402號
事由：[illegible]
一、各銀行負責收款地點
二、收款地點
三、繳款時限
四、銀行收款時間及方法
主任委員 吳開先
常務委員 任顯羣 葉實夫 張曉崧

法國航空公司班期通告
從上海直飛西貢接連西貢—巴黎航空線乘法國航空公司DC4 SKYMASTER四引擎巨型機最為迅速舒適安全
班期：(1)四月三日 (2)四月十七日以後每二星期開航一次 貨運客票如蒙賜顧請惠臨
上海四川路九號二樓 法國航空公司 上海辦事處 電話：八二〇二四 電話八五〇五〇

德安輪船 準三月31日星期三晚開往漢口
本輪備有特等及三等客位
▲船泊南市大達一號碼頭 裝貨購票請向本公司接洽
鴻安商輪股份有限公司 電話二二九五〇

福民輪船公司 長城客貨特快輪
三月卅一日結關 四月一日晨起碇 直放天津紫竹林
售票處 [illegible]

茂利輪 準4月1日（星期四）下午一時開往 舟山海門
裝貨搭客請至金陵東路十二號二樓接洽 電話八三三四七
茂利商輪總局啓

穿山輪 準三月31日下午二時開 定海 沈家門 穿山
[illegible]

龍安輪 四月一日（星期四）晚開 蕪湖九江漢口
三北輪埠總公司 電話12950 13131

中華鋼鐵淺水快輪 準於四月二日（星期五）晚直放 漢口長沙
達興輪船公司代理

S/S "Norman Lykes" Voy. 10/PW9（檢驗破爛通告）
美國總統輪船公司啓

鴻大輪 四月一日（星期四）晚開往 九江漢口
大達大通聯營處啓

共舞台
今夜 欲罷不能！ 賣座突破新紀錄
萬人爭看 大金剛 大王
蜀山劍俠傳
飛

天蟾舞台
特別情商挽留·真正最後一天
最後良機 切勿錯過
今天夜戲
明夜 三岔口

自由談

田園頌

·文介·

十有餘年沒有回鄉，這次返里，以戰敗歸鄉的心情走近了故居，見門前一長列的夾竹桃，已高達丈餘，心裏覺得奇怪：於兵荒馬亂的幾年中，誰有這種閑情逸緻在門前種植夾竹桃呢？入門就問家人門前的一列樹是誰種的？家人聽得我的問語，哈哈大笑道：「不是你自己種的嗎？」於是猛然記得十餘年前確實有過種樹的那回事。樹苗是親戚家拿來的，當時長不過三五寸，而今竟是高達丈餘了。自思胡里胡塗的過了十多年，今日仍是依然故我，毫無進展可言，而那些三五寸的樹苗於筆者胡里胡塗過日之中却是長成爲一列高大茂盛的樹木了，眞是一個强烈的對照。心里又想：樹木何以在十餘年的過程中會欣欣向榮，而人事何以往往會沒有進展呢？考其原因，顫是樹木的生長一任自然，而人事往往會橫生枝節，阻礙重重的緣故。

都市的鬧與鄉村的靜，也形成一個强烈的對照。尤其是到了晚上，全村可謂已入無聲之境，靜得耳際只可以聽得寂靜無聲的聲音。不知是晚上沒有行人的緣故，抑還是經過了幾年戰亂，村民養不起狗了，入晚在村中竟聞不到狗吠聲。自然，鄉村生活的靜，與都市生活的鬧，都祗是表面的。在都市裏，吾人雖見人們攘攘擾擾，車水馬龍，形成了鬧烘烘的一團，可是在人們心的深處，不免也存着一種冷漠之感；即以里弄生活而論，鄰居們還不是爾爲爾我爲我，各不相關！至於鄉村生活呢，在今日的這種環境之下，鄉民那裏還能過眞正安靜的生活。故在鄉村裏表面上是靜，骨子裏還是不免緊張。只是比較起來，在鄉村生活裏，那種都市裏所慣見的不必要喧囂是不會有的，當鄉民的緊張往往由於環境，出於被動，而都市里的緊張却多是由於自擾。

近年來我鄉居民盛行一種「合作養豬」的辦法，此乃是一種經濟論著中所沒有的農村經濟學，頗足一述。約於四五月裏，村民便開始養豬，可是豬的主要食料一糠一在百物昂貴聲中，竟也成了一種並不便宜的東西，所以有的人雖想養豬，可是覺得負擔太重，有養不起之感，於是想出了一種合作的辦法：比方你家於碾食米時所得的糠，覺得並沒有什麼其他的需要，你可以每月把所餘的糠供給養豬人家喂豬之用，與之約定，你每月供給若干食料，那麼那一隻豬的若干部份便是屬於你的，到了臘月將盡新歲將臨之際，把那隻豬殺了，你便可分得豬肉若干部份。這個辦法筆者認爲萬分合理。這也可說是經濟動盪不定中的鄉村經濟情調之一。

鄉村生活在這個動盪時代固然不如往昔的那麼靜謐了，可是我總覺得要比都市生活來得可愛，來得現實。都市生活里有一大半的事，我們實在只能名之曰「空虛」。美國都市的居民對於都市生活覺得厭惡的時候，便往往心起 Get away from it all 的感覺，決心移到鄉間靜僻處去居住。論者或謂這是逃避現實。據筆者看來，這只是逃避空虛，不是逃避現實。何況那些美國人移居於荒山孤村去並不是爲傭懶，却仍是過着奮鬥的發展遷漂流型式的生活。我國士人聚來崇尚田園生活，可是關於田園生活的著作，除了陶淵明的歸去來辭短短的一篇抒情文外，恐怕就很少見的；而近年來美國的出版界對於這類著作却着實出版了不少，其中確頗有幾册是厚厚的大著，描寫的「鷄蛋與我」便是其中之一。

筆者近來頗想擺脫都市中的空虛生活，到荒山孤村中去過孟子所述許行式的自耕自織的田園生活。這種生活，詩意是談不到的。依我的幻想，最好能有一坡不太峻峭也不太平坦的山地，種些桃李瓜果；山脚之下最好能有幾畝農田，種些稻麥棉花；再養些鷄鴨牛豬；所獲農產品自用而有餘，則去交換些肥皂洋燭等日用品；山嶼平坦處蓋幾間茅廬，挈老幫幼，居住於此，日出而作，日入而息。這樣的生活大概也可無愧於自己對得起人們了吧。這是我理想中的「世內桃源」。

算「命」與算「財」

·白楚·

上海命相家之多，簡直叫人吃驚。上有寓在大飯店裏的「與左鄰」，來自外洋的「原子命相博士」；下有擺在馬路邊的「大不同」「張鐵口」；甚而至於在小菜場弄堂口，掛上一張面譜圖，就當起決定別人命運的相家了。

雖然我沒有請教過他們，但命相家的那一套「哲學」，我是懂得的。他們根據了生肯，落地的時辰八字，面部的五官，手上的紋脈，能算出你將來的成功與否。他告訴你什麼時候交那一種運，這種運可以交上幾年，如果你這時候做商意，那一定賺錢，當大老闆；假使作官，那就保證升級，當一個什麼長什麼頭銜的大官。他也會叮囑你某年最好莫動，因爲流年不利，容易失官傷財。歷史上名人偉士的「命」，他們算過都是好的，所以，掛起來作爲示範；至於乞丐苦力之類，那是天生命苦。

其實，說穿了，算「命」就是算「財」。「命」的好壞，也就是「財」的多少。什麼時候交運，就是什麼時候發財——至於升官，他們看來也無非爲了發財而已——運能交幾年，也就是能發幾年財和享幾年福的意思，命相家能指示的，如此而已！（爲什麼命相家自己不發財呢？大家是不會想到這問題的。）

中國人崇拜財神菩薩的熱忱是世界少有的，中國人以財產來判斷人，也是世界少有。人的價值，照理並不在他是個老闆，經理，大官，或者小職員，工人。然而，中國人以爲有錢就有了一切，發財愈多，在社會上地位愈高，名氣愈大，成了被人羨慕的對象；絕沒有人再去追究這位財主的道德學問，和他發的財是否用正當方法得來的問題了。上海這種意識形態的表現，尤其來得厲害：穿一套挺挺的西裝，到處可獲便利；如果你著一件膏布長衫，便容易遭受白眼。加上高度的物質的享受在誘惑，更刺激人想發大財了。

明瞭這一點，就知道爲什麼中國人愛算命，爲什麼上海這樣一個文化水準很高的大都市，命相事業倒反而畸形發達，命相家在現在是天之驕子，就因爲他能算出你發財的多少呵！

自私禮讚

·翼君·

楊朱的「拔一毛而利天下，不爲也」的主張，不知道是互不侵犯呢，抑尚欲拔他人之毛以利己？假如他吝惜自己的一根毛，同時也能尊重他人之毛，則雖是自私自利，天下倒也可太平了。所可惜的是，世人爲了利己，竟不惜拔盡天下人的毛，拔毛之不足，還要剝皮食肉喝血，天下焉得不亂呢？

可見自私自利也並不是絕對的壞東西，一則可使天下太平，一則足致天下大亂，正如水之可以飲用灌溉，也可以泛濫成災，火之可以取暖烹煮，也可以災燒焚滅一樣。但實際上人類並未蒙其惠，而所受之災害，則遠甚於受諸洪水烈燄者。

人類號稱萬物之靈，可憐在這一點上實與別物一樣的不靈，有時更要不靈。試想，你爲了自己的利，而不惜陷害別人，別人豈肯老老實實的受你陷害嗎？同樣，別人爲了他自己的利，還要陷害你呢！此所以世界上殺人利器在一切科學中有最大的成就也。這樣一來，小而言之，人人時刻在鈎心鬥角，互相暗算，而時時有遭受暗算的危險；大而言之，國家與國家間，日夕在整軍經武，互相火拼，而且日有戰爭的威脅。結果是：損人之目的既遠，禍已之惡因造成。這全係一種愚蠢的狠心的懦弱的自私自利觀念有以致之。

若夫聰明的自私自利，是圖謀全人類之幸福利益的。一旦人類都有福了，得利了，你也是人類的一分子，你自然也是在有福得利之列，因之，所謂爲人類謀福利，其實不過是一種自私自利的手段罷了，但這是聰明的，因之是穩固的。

若夫仁愛的自私自利，則不但不侵犯他人之福利以利己，並有「人溺己溺人飢己飢」的仁愛之心，甚至捨己爲人的行爲，是爲了解放自己的內疚，滿足自己助人之樂，也是一種自私自利，但這是仁愛的，因之是高尚的。

若夫勇敢的自私自利，乃是向大自然索取利益，如克服疾病死亡，開闢山川河澤，驅逐毒蛇猛獸，抵抗颶風暴雨，發展物質科學……這是以萬物爲芻狗，當然是自私自利；但這種與自然爭利的鬥爭，較之人與人間的鬥爭，更艱險更偉大不知多少萬倍，非有絕大的勇敢不可。而這種被我們剝削攫取的利益，在大自然是取之不盡用之不竭的。

人類何時才會放棄愚蠢殘忍懦弱的自私自利，一變而爲聰明的仁愛的勇敢的自私自利呢？爲了自私自利起見，我願這樣的時期早日降臨。

歐洲的古裝

·毅毛·

從北歐的泥炭沼澤的發掘中，我們得以回溯到一千五百年以前鐵器時代的歐洲人的奇異的古裝。

從這些沼澤中發掘出來的衣服常是還包着穿者的骨頭，或者裹着萎縮了的可怕的屍體。屍體和衣服都告訴我們不少長久以前的歐洲人的生活。

那時代的男人都是穿短褲的，結着一根褲帶；上身的襯衫好像今日西洋女子的襯衣，有的有袖子，有的則沒有。天冷的時候，再加一件四週包裹起來的外套，飾有流蘇，用一隻鈎子縛緊。下身有螺旋形的綁腿。鞋是皮的，裏面柔軟，毛則露在外側，並不剃掉。

沼澤中掘出來的女服很少，而掘出來的大多是羊毛衣服，紡織的技巧極好，整個的衣服就如同是一整塊。顏色以黑色和藍色的居多。據猜測，當時的婦女以穿麻爲主，而麻是沼澤難以保留的，所以都腐化無踪了。

在丹麥，德國北部，和愛爾蘭的沼澤中被發掘出來的男女與兒童的屍體已有五十多具，其中大部份都是男屍。一般認爲，被沉到沼澤中的人大多數都是根據鐵器時代的法律被判刑的死囚。少數的幾個也許是刺客與殺人者的犧牲品，兇手爲了滅跡，便將他們埋在沼澤中了。

兪樓回溯

·半夢老人·

前日凌晉漢關中州洛陽篇，云及兪曲園由河南學政，被劾落職回籍，因而想及兪曲園先生督學河南，他出了「王速出令反」「君夫人陽貨欲」的題目，被人彈劾落職，但他的詩集中，只說「予視學中州，偶因人言而罷」，不提及此事。他說：「聚過眼了無痕，歸臥鄉山好杜門，萬事是非渾更議，一官去就總君恩。」又說：「莫怪流言太不根，」可知出題之事，想係不經之談，無非有人欲借此中傷他而已。他的夫人並有「朝冠卸後身輕」之句，思想純正，無可非議。又說：「米磨圭角難諧俗，獨抱冰心可對天。」宦海風波，隨時能起，但害他反而與他有益，從此放浪湖山，安居天堂一樣的蘇杭兩處，把經平議一書著述起來，成了清代有數的大經學家。

他先主講蘇州的紫陽書院，後移主杭州詁經精舍，繼王蘭泉孫星衍兩公之後。曾文正公會說兪蔭甫與李少荃俱讀書人（蔭甫曲園字），又說李少荃拚命作官，兪蔭甫拚命著書（少荃，李鴻章字），可見一時皆推戴他，名不虛傳。他游九溪十八澗詩云：「重重疊疊山，曲曲環環路，東東丁丁泉，高高下下樹。」尤爲巧妙恰當。

他想在西湖中，照厲樊榭「浮梅檻」之法，用巨竹爲桴，浮湖中，編蘆屋桴上，朱闌繞之，就寄帷幕啓閉，下舖文木板如砥，其中可容六七胡床，幾席觴豆弈鼎罏洗茶鐺之屬，往來湖中，後來未果，祇在蘇州曲園內作小桴，略具形式，名「小浮梓」而已。

其後詁經精舍諸弟子，爲他築樓孤山之麓，地在六一泉西，東爲孤山寺，緊貼疊石，名曰兪樓。他的兪樓有四異：㊀佛異：他夢見古佛不裝金，由碧霞門入，一鶴守書其下。㊁仙異：夜半湖中荷花大開，思得小舟採之，忽有二童子掉一舟來，登舟，深入花中，盡興而返，返時，童與舟皆不見。㊂神異：松樹上見一淺綠色之蛇，竟體如碧玉琢成，無鱗爪之狀，斷爲金龍將軍之神。㊃鬼異：兪樓築時，夢一青衣人自西鄰外至，向人而拜，次見樓西有墓，忽刻石工人夢青衣丈夫，自言爲明季神將王慶祥，囑勿相犯，乃改道築路登山以避其墓。傳聞如是，姑妄誌之。

兪樓的小景，有小曲池，鑑西舍，飄池，伴坡亭，雲麋閣，小蓬萊，西爽亭，鶴守齋，文石亭，曲園書藏，文泉路處。他的兪樓二字，爲彭剛直公玉麟所書，他說：「陶廬謝墅總千秋，如我微名豈足留，行到白沙堤盡處，居然人蓋識兪樓。」

不料他的詩意成讖語，鄙人於去年偕同兪靜齋游覽西湖，靜齋欲借兪樓爲休息之地，以其姓兪，今日相同，樓屬於兪，可無異議。誰知還覓孤山西畔，竟不見兪樓所在。曲園先生所謂「莫留」，難道「竟不留」耶？靜齋曾以詩寄余云：「玉岫金波接遠天，數椽一步一留連，三潭重覓新秋月，柔櫓輕搖退省前。（退省庵，彭剛直祠也）[illegible]入遠江，此來[illegible]生常作湖樓[illegible]上蓬萊恨[illegible]。（謂小蓬萊）」舊以兪樓已質與杏花村酒菜館，風雅地竟成酒肉場，曲園先生有知，當爲歎惋。兪樓余道署紫雲洞，靜齋又有二絕云：「欲買西湖地數弓，結廬聊以息吾躬，晨曦暮靄[illegible]，畢竟湖山屬老翁。[illegible]碧霞門（兪樓左有碧霞門）[illegible]見經師道獨存，一樹紅梅猶未放（兪樓前有紅梅，彭雪琴爲曲園作紅梅一幅）軍來姑辭杏花村（謂杏花村也）」湖中佳處正多，僅可軍藥兪樓，爲湖山點綴，推惜曲園先生一代經師，著述等身，不克保留他經營的名迹，後來者有人去樓空之感耳！

懷黃賓虹先生

·兪劍華·

目下壽逾八十老畫家，在滬有姚虞琴齋居泉二老，在平有齊白石黃賓虹二老。余之識黃賓老在二十年前，時民國十五年，故友王季歡辦王家印刷所於威海衛路張家花園附近，出版「鼎彝」美術週刊，余在濟南出版「翰墨緣半月刊」，並曾投寄畫幅刊諸「鼎彝」。

賓虹適居威海衛路同孚路口有正書局宿舍內，見余畫，以爲余係其老友太倉兪劍華，遂寄一長函，述闊別之意，余覆函說明，並致謝意。是年夏余來海上，寓王家印刷所內，與賓老相距咫尺，遂時過從，遂訂忘年之交。民十八重陽日，賓老導余至太倉與同名姓之兪劍華相會，詩酒留連，頗極一時之興會。

民十八九年之頃，故友張善孖與其弟大千居西門路西成里，而熊松泉與故友馬企周均居相去不遠之永裕里，後余亦移居永裕里西鄰之西湖坊，與西成里望衡對宇，遂邀故友陳剛叔蔡逸民共八人組爛漫畫社。賓老年最長，大千年最幼。其後賓老一度接辦神州國光社，遂移居福煦路汾陽坊。神州國光社本爲鄧秋枚所創辦，專用珂羅版影印古書畫碑帖，並編印神州國光集，神州大觀，及美術叢書，賓老多襄其事。賓老接辦之初，本擬仍繼續美術出版事業，乃不久變質，主事者反致力於唯物史觀之社會科學，賓老遂悄然退出。

賓老於廿六年北上，將任職故宮博物院，惟不久七七事變起，遂蟄居故都，不得南下，閉門著書作畫，不問外事，生活極爲清苦。賓老生平自奉甚儉，毫無嗜好，能飲酒而未嘗醉。相識二十年，未嘗見其有嬉戲之狀。平生研究書畫外，更喜收錄印，取其文字以與鐘鼎款識文相印證，積稿盈尺，惜未刊行。所畫以山水爲多，足行萬里胸羅萬壑，雖多寫景，實乃自抒胸臆，惜近年所作，用墨過重，似少清疏之氣耳。昨閱報載有賓老一月失明之消息，北望燕雲，馳懷老友，甚望其實之不確也。

人間

·賀天健·

讀叔範哭賀揚靈詩，沉擊哀痛異常，不覺大慟於中。叔範於前年秋間，曾揚靈先生在鄧散木處見余畫，極欲與余謀一面。彼此卒卒未得如願，不意期存人亡，人非太上，焉能無情？遂詠兩律，倘亦同聲之悲歟！

一哭摧絃三哭昏，人間此淚久無存，何期絕地竟天日，不忘宵楓黑鬱魂。知己眞堪重生死，論心自古幾仇恩？君詩應上黃山讀，虎豹前頭叫九閽。

千秋痛絕秣陵書，片面安知糅寬疏？顧我何才能御李，低頭看劍却悲徐！如推家世應同族，空許人天共一閭，悔不從君德語後，西風握手得相於。

代郵

㊀胡亞輝先生：頃有函致尊稿所列地址，竟遭退回，請即將新通訊處賜示。㊁龍翔先生：請賜示詳細通訊處（尊稿僅寫行政院，未說明係何部會），郵件無法投遞。 編者

談聯想力

·許津津·

擴動物學家的研究，老鼠並無過人的智力，有的只是聯想力而已，但是它的聰明或狡猾，似頗令人心折。美國約翰霍金斯大學教授華德生氏曾經作過一次有趣的實驗。

他在一塊平面上，佈置一處迷魂陣，堆了許多交叉複雜的小路，許多七歪八曲的路，都是走不通的。他在正中放了一片乳酪，接着他取出一頭已經餓了幾小時的老鼠，放在迷魂陣的入門口。

之後，華德生教授離開屋子，從一處老鼠看不到他，也嗅不到他的窗口望進去。他取了一枚掛錶，一支鉛筆和一張紙，將老鼠奔來奔去的情形記下。老鼠嗅到乳酪後，異常興奮，從大路上竄到小徑去，在彎曲的歧路中迷路，又回到大路，片刻間闖入另一條曲折的小路。總之，他一共費了十六分鐘，就取得乳酪。

於是華德生教授把老鼠取出去，次日放在原處。現在老鼠祇花十四分鐘，就能取得乳酪，它已經認出若干「此路不通」的路，不再上當。說得簡單一些，在第三十次的試驗中，老鼠只費六秒鐘，竄到乳酪所在地。

上述的一項實驗，可替我國的俗語「熟能生巧」下一註解，如站在老鼠本位看來，亦是「失敗是成功之母」的一個旁證。不過，本文的重心不在此，而在說明聯想力爲用之廣與饒有趣味而已。

諸如壺中水淋，蘋果落地，似與蒸汽機及地心定律風馬牛不相及，然而瓦特及牛頓兩氏，其豐富的聯想力，創立新說，不愧爲開拓近代文明的元勛。

其次，睹物思人，常使人感慨無窮，而「睹物思物」亦事所常有。筆者在外間就餐時，見到吃下來的膨蟹殘肴，或是堆在桌上的魚骨，就想到家中養的那一隻胖頭胖腦的小白貓。它向我搖尾乞食的情形，如在眼前。我自然不致於將紙包了魚骨之類回去，但棄之似頗可惜。

有時，我很歡喜翻閱雜誌上的時事漫畫。最近在某刊上，見到一幅黑白畫，繪一象徵某國的軍人，喝了一瓶通貨膨脹的酒，體軀龐大，像一個汽球般的浮在空中。我自己正像每一個人一樣，並無浮在空中的經驗，此種況味如何，頗難加以體驗。憑我的聯想力，最多只有在洗浴時，浮在浴缸中的感覺，也許與此近似。

又如我在寫發稿件時，爲避免頁次顚倒或散佚計，除用漿糊黏貼外，大半用小別針別在一起。我在使用別針時，往往聯想到拆信的對方，稍一不慎，容或針尖有戳破手指之虞。所以我總是將針尖別在文稿的後面，以策安全。我雖然無從知道閱稿諸公是否注意到這一些小節，想來總可免去弄破手指的小不幸吧。

臨末，我想到世界上有許多才智卓異之士，譬如天才數學家，只費一二分鐘的工夫，可以求出複雜算題的答案，天才音樂家能熟諳各種樂器，寫下曼妙悅耳的樂曲。……其原因的一端，或者因爲他們的聯想力特別發達，如仍以數學家爲例，他的腦子像一架複雜的計算機一樣，同時可以加，減，乘，除，不像常人那樣的先加後減，或先乘後除。除此以外，對於天才們的穎悟過人，似頗難將得其他恰當的解釋了。

逍遙花

陳愼言

第十三章 力圖補救 （一一四）

雲卿道：「這個我當然有用意的，我替你打算，現在也只有這一條路可走，你還是回去，於你最有益。」渚齋道：「我不能回去，那個家庭我住不下去！」雲卿道：「那麼你打算怎麼辦呢？」渚齋道：「我要想離開北平，遠走高飛！」雲卿道：「那麼你還是要到上海去找綺執去，是不是？」渚齋聽了這句話，低下頭去，把頭微微搖一搖道：「不！我見她也未必有結果，我打算在外漂泊一生了。」雲卿道：「你剛才說當和尚，現在又說到外面漂泊，這都不像話，這些感情作用的話，過後都會後悔。現在你要改換心情，不要把鳳笙看得那麼討厭，你就說她是位持家健婦，你在外面努力事業，把家庭託給她，決無後顧之憂。以你現在的年齡，也應該往事業上邁進，別總在愛情圈裏轉了。現在我打算寫封信給鳳笙，替你解釋，你再去一趟，好不好呢？」渚齋道：「在昨天晚上，你這麼辦，那是可以的，現在再叫我去，我覺得心裏難過。」雲卿道：「那麼這樣辦吧，你先回去，等我把鳳笙那邊弄好了，我再告訴你吧。」渚齋道：「我今天的來意，不是爲的這個，我的意思是，希望我們以前的目的能達到，我們就進行，假如辦不到，我就離開北平，希望你給我一個明白的答覆。」雲卿道：「你要離開北平，我不贊成，你要想達到以前的目的，也辦不到！」渚齋道：「那麼你叫我怎麼辦呢？」雲卿道：「現在我也不能立刻答覆你，反正我有一個好辦法，過一兩天，你再聽信吧。」渚齋見和雲卿麻煩了半天，毫無結果，很失意的站起來說道：「你好好保養你的身體吧！不必爲我這事操心，我大概再在北平幾天就離開了。」雲卿見他這種表情，也不說什麼，眼看他下樓走了。渚齋回到宿舍裏，心想這兩方面都被拒絕了，現在只有自己想法子，跳出這北平城，免得精神上難過。要離開北平，只有兩個辦法：一個在銀行裏找個差事派出去，隨便派那裏去都可以，換個環境，一個找老同學李小松，他在南京很有地位，叫他找個小差事不成問題，不過要永遠離開北平，在父母面前怎麼說，倒是一個難關。

范石湖日記

·高存陳·

范石湖，字致能，號石湖居士。紹興二十四年進士。有日記三種問世。即攬轡錄，驂鸞錄，吳船錄者是。攷宋史：「其奉使金，有進國書，詞氣慷慨，必欲書達而返館所，竟得全節而歸。」攬轡錄即紀乾道六年使金時所見聞者也。蓋是歲成大被命以資政殿大學士，及崇信節度使康諝，爲舉使大金國信副。記亦自閏五月起，迄八月止。其於道途經歷，金使禮俗，交鈔幣制，以及宮殿設施，靡不抒寫無遺，慨然寫澄淸天下之志焉。如庚午癸卯二日，述遺黎嗟念國族，與夫故都殘破之狀，栩然入神，使讀者可激勵民族正氣，皆足多者。癸卯記云：「過汝河，上有舊里城，四面儼然居民林木滿其中。過相州市，有秦樓，棟康樂樓，月白風淸樓，皆旗亭也。秦樓有胡婦，衣金縷紅大袖袍，金縷紫勒帛，掀簾吳語，云是宗室女，郡守家也。遺黎往往垂涕嗟噫，指使人云：此中華佛國人也，老嫗跪拜者尤多。」

次若驂鸞錄，誌壬辰癸巳間，自吳興赴帥廣西時之行程，[illegible]

行錄外，亦鮮有匹者。餘中記江岸小山坡陀，其來無窮，又皆土山。略無峯巒秀峰之志，但荒涼相屬耳。及過衡山後，又言別有小山一頂；山民幽居點綴，上桃李花方發，望之如臨鼻道中。處全詩：湘江兩岸花木深，至此方有句中意云云。是則湘江之深，亦可概見。」

社會服務

讀者諮詢 ·法律釋疑·

妻子不淑偕人私奔 丈夫受累擬行離異

▲諸寶生問 鄙人結婚已十餘載，夫婦間感情尚稱和睦，後因經濟困難，雙方感情日趨冷淡，且時生口角，最近一二年來，內人行動，失去常態，前年余出外工作，伊一度與人私通（有來往情書爲證）。半年後，究與人私奔，現鄙人擬登報限期辦理離婚手續，並通知其家屬。有疑問數點，請予解答爲感。㊀茲伊以前之情書，能否提出作爲與人私通之證據？㊁余雖登報限期伊如期前來辦理離婚手續，倘伊避不見面，如何應付？㊂伊之父母均已去世，其兄有無代表家長之權？（伊之行爲不檢，經其兄屢誡不改，此次私逃，由余通知其兄，得其復函，謂事已至此，一切聽憑處理。）倘伊本人不到，經其兄同意，能否代表其解約？㊃如㊂項都不能實行，應採取何種手續辦理解約？

〔法律顧問嚴鳴璋先生答〕㊀夫婦原應互相原諒，如有一造犯過失，對造予以原宥，前事即銷勾消。故刑法二百四十五條第二項規定，配偶宥恕者，不得告訴。㊁片面登報，即便限期，不能作爲離婚之根據。所謂協議離婚者，須夫妻兩願也。參閱民法一千零四十九條及一千零五十條規定。㊂夫妻身份，其結合與分離，父母且不能代表，況兄乎。故對造如不表示，其兄無代表。㊃如協議不成，對方確有民法第一千零五十二條第二款情形者，得向法院請求離異。

錢如南 顧文光 陶然 律師代表 嚴袁寶英 駁正 啓事 嚴培與啓事之

[illegible]

分類廣告 招聘 招尋

讀者 股票 佛來藥廠 腦立清常備丹 北平

六合公司 高價徵求 精華商行 高價徵求 美琪藥房 大方藥房 中振大藥房 西藥 延興 STREPTOMYCIN ORETON 10.25mg PENICILLIN Lilly LEXTRON 84's BETALIN 50.100mg 萬利西藥行 保健慈淑會 維新當 三光華西藥行 染料顏料 舊貨木器 協華西藥行 譯打文件 字畫 賽璐珞 一中西藥行 字畫 久安西藥行 益康西藥行 精糖 吳天興商行 高價徵求 TEL. 61374

江灣元豫正醬園 電話87548 大華集團 結婚 章程備索 T34733 蘇膠布 西裝 安遠路運樞所 ROCKSON VITAMIN C VITAMIN B 各種木尺

大鴻記 電話82103 精酒 華新行 徐精昌 萬安公墓 種菰 鴻運記 電話82100 馬蘭記 羅德記 高尚菜240萬300萬 電話44723 名頂 張寶山 聲明 出售 汽車 自由車

遺失 [illegible]

朱志龍老瘋科 鼻 扁桃腺 婦科專門 胡妨老醫師 專科 腎病 鳴謝 古法運氣 醫藥 皮包 專割 狐臭 眼 雙 耳鼻 聾耳 黃振民醫師 花柳性病專科 狐臭 包皮 五十萬 精割 花柳 痔科

金城・金都・虹光 今天 日夜 起 隆重獻映

三院每天四場一律映時間 二時・四時・六時・九時 上午十時開始售預戲券

好片必然轟動！

盧碧雲 黃河 張翼 懷錦 秦小龍 殷秀岑 莫愁 田鈞 葉小鏗 田振東 邵華 ・聯合主演・

馬路英雄

淒涼絕代 上海實驗電影工場攝製

開打數百回合，全片緊張無懈！

獨眼龍單刀赴會，陸稿薦黑夜殺人！打茶館杯盤狼藉，搶土行子彈橫飛！

粗線條硬作風！！

寫上海黑暗面・鞭辟入裏 訴女人心頭事・盡情流露

白守謙監製 毛羽編導

益華影業公司鉅獻！

金門・大上海・黃金・國際・皇后

今天五院一律每場加映第一居國民大會開幕典禮新聞片 中電製

鷄鳴早看天

白天的黑夜裏，黑夜裏的白天

應雲衛導演 洪深編劇 田漢作詞

袁雪芬 韓濤 汪漪 黃宗英 羅蘭 張伐 李緯 關宏達 主演以出場先後爲序

鷄鳴天時破曉 朗日同途客 苦難上路 走向世界

中國電影聯營處發行 放明出品

出賣影子的人

嚴俊 劉琦 王珏 主演 威莉 客串

吳鐵翼編劇 何非光導演

陰曹地府 忽隱忽現 森羅鬼卒 似夢似眞

攝影技巧達高峰 佈景浩大破紀錄

中國電影聯營處發行

巴黎・新光 今天兩院獻映

今天兩院獻映四場

港滬名媛第一次銀幕上碰頭

上海小姐謝家驊 香港小姐李麗蘭 主演 嚴化 姜明 客串

可敬可愛的小姑娘 可畏可懼的蛇蠍女

滿城風雨

姚冶令人心動 悲涼令人淚下

情之所至 地老天荒

花叢艷幟 風月無邊

疑雲陣陣 情海茫茫

有情人未成眷屬 好姻緣待諸來生

務請早臨 大中華發行

密切注意！

新光 巴黎 下期獻映

空戰打武無敵鉅片

神鷹太保

單機升空大鬧天宮 凌雲殺敵萬機莫當

美琪 今天日夜四場

百老匯哄動二年 歌舞喜劇

安秀麗丹 孟第胡雷

不速之客

"The Man Who Came To Dinner"

南京

今天日夜開映

戰事前後的風流債

雷茂麥萊弗 娜德嘉美愛

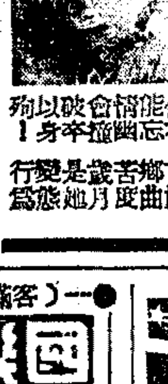

新嘉坡

炮火燒不盡的前情！碧血洗不清的垢污！

泰山

虎穴擒王

明天 龍鳳呈祥

國光

原子電魔王

光陸 明天榮譽獻映

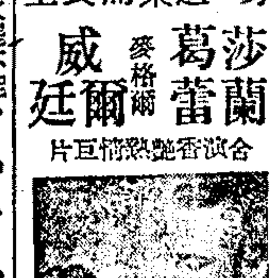

舞姊淚

莎蘭葛蕾 威爾廷

光陸

商女恨

梅齊德琳 第二部

卡爾登 今天

露茜鮑兒

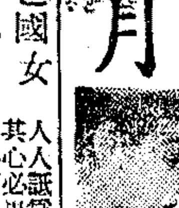

春宵花弄月

Lover Come Back

國泰 今天

青春歌聲

Song of the Open Road

大光明 今天

桃樂姍拉摩

彩虹島

"RAINBOW ISLAND"

大光明・國泰・瞬將聯合獻映

世界文豪巨片 六個金像獎

HOW GREEN WAS MY VALLEY

翡翠谷

大導演約翰福特無上光榮作

南京・麗都・平安・滬光・金城 明天起

張道藩編劇 方沛霖導演

孫景路 沙莉 穆宏 主演

劉滬小 陳鳳碼 子玲 何劍飛 岳嵩 王舟 方伯 李天可 范萊 主演

再相逢

敵機・轟炸・火線・流亡

杜鵑叫徹・閨中春夢 鷓鴣啼殘・月下單影

中國電影聯營處發行 中電出品

國聯

紅袖傾城

大華・杜美・永安 三院明日隆重獻映

健兒春色

神馬義犬

卡爾登・滬光

神鎗太保

麗都・平安・滬光

MGM's Re-introduction of 'The GREAT WALTZ'

翠堤春曉

麗都・平安 明天 再相逢

西山

下集 黑面虎

新新

陳燕燕

天魔劫

滬東・嘉興

夜店

蓬萊

夜店

西海・遂…

愛情 從軍夢

大滬・東海

火燒陰陽城 / 孤島戰記(抗)

正江

打武巨片

獸國神劍

金星

野獸巨片

泰山大戰野人島

辣斐

泰山出險

大都會

太太萬歲

平家

閃電大盜

海陸空大決戰

滬西・光華

舒適 沙莉 主演

浮生六記

海光・光

虹霓五彩 美人魚

文化會堂

鑰匙 陰謀黨

大華・杜美・永安

今日最後一天

隴上秋色

THE SEA OF GRASS

中國大戲院

(訂座電話 97177 93072)

全部借東風

馬義救主

大舞台 全滬轟動

四集大俠英烈傳

空中飛人 火燒骨肉

新都

新梅落花

中央

重相見

恩派亞

歡喜冤家

鬼戀

美艷親王 龍門

皇后

隋宮春色

國泰

紅樓夢

明星

京華烟雲

滬西

天魔劫 / 絕代佳人

上海

明月中秋 分外到

治咳草 趙南石

痔瘡丹

孕

婦科

清血解毒丸

皮膚花柳性病 彭玉書醫師

狐臭 楊方銓醫師

雙眼皮 上海整容診所 楊樹蔭醫師

遺精 早洩陽痿 頭昏 腦脹

衛生局 遺精 華仁堂 參茸丸

感謝治愈 陽痿 早洩 腎虧